ПЕРЕДПЛАТНИЙ ІНДЕКС
90119
E-mail: bazarmedia@ukr.net
Веб сайт: www.bazarmedia.info

Обласний інформаційно-рекламний тижневик
БазарМед!а в Україні

№ 41 |1040
3 листопада 2022 року

Ціна 10 грн

Телефон редакції: 050 8011885
Адреса редакції: м. Гадяч, вул. Гетьманська, 62 Б

ПОГОДИННІ ВІДКЛЮЧЕННЯ ЕЛЕКТРОЕНЕРГІЇ

Чимало мешканців Полтавщини останні два тижні проводять без світла більшу частину доби, в той час інша частина людей не відчула на собі відсутність електроенергії взагалі. Щоб відключення були більш збалансованими та справедливими, було вирішено створити погодинний графік відключень на листопад, який був опублікований **30 жовтня.**
31 жовтня ворог знову атакував Україну кількома хвилями ракетних ударів. Попри блискучу роботу сил ППО, яким вдалось збити 45 із 55 випущених ракет, енергетична інфраструктура країни, вкотре, зазнала руйнувань. У ніч на **1 листопада** росіяни атакували дронами-камікадзе й Полтавщину.
Всього було випущено 10 «Шахедів». Винищувальна авіація збила 3, підрозділи ТРО збили ще 3.
Ворог продовжує обстріли, руйнує критичну інфраструктуру, а отже стабільність роботи енергосистеми України.
Тому, за рішенням НЕК «Укренерго» АТ «Полтаваобленерго» застосувало графік аварійного відключення(ГАВ) споживачів електроенергії на території області.
2 листопада надійшла інформація, про те, що на території Полтавщини, за рішенням НЕК «Укренерго», буде застосований графік погодинного відключення електроенергії.
Таким чином, область поділена на 3 черги, які будуть вимикатись одна за одною кожні дві години. Тобто, за 6 годин кожна з черг буде відключена один раз. Отже, протягом доби, світло має бути відсутнє не більше ніж 8 годин.
Відтепер, ви будете знати коли саме у вас буде відсутня електроенергія та зможете до цього підготуватись. До якої черги потрапив ваш населений пункт чи вулиця, детально ознайомитися з графіком ви зможете **НА СТОР. 2.**
У разі надзвичайних ситуацій може бути застосований графік аварійних відключень(ГАВ).

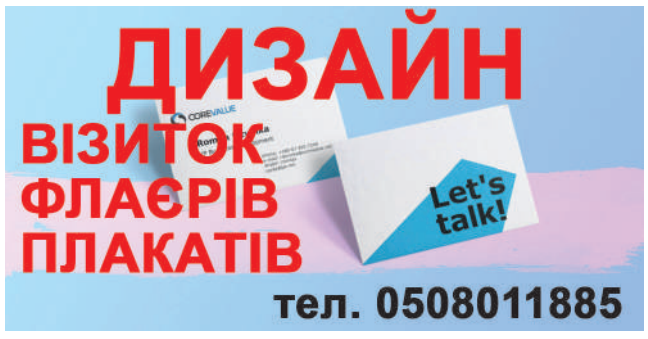

Графік вимкнень по чергам ГПВ на листопад 2022 року

Години доби	Тривалість відключення	Число місяця																												
		1	2	3	4	5	6	7	8	9	10	11	12	13	14	15	16	17	18	19	20	21	22	23	24	25	26	27	28	29	30
00:00 - 02:00	2 години	1-ша черга	2-га черга	3-тя черга	1-ша черга	2-га черга	3-тя черга	1-ша черга	2-га черга	3-тя черга	1-ша черга	2-га черга	3-тя черга	1-ша черга	2-га черга	3-тя черга	1-ша черга	2-га черга	3-тя черга	1-ша черга	2-га черга	3-тя черга	1-ша черга	2-га черга	3-тя черга	1-ша черга	2-га черга	3-тя черга	1-ша черга	2-га черга	3-тя черга
02:00 - 04:00	2 години	2-га черга	3-тя черга	1-ша черга	2-га черга	3-тя черга	1-ша черга	2-га черга	3-тя черга	1-ша черга	2-га черга	3-тя черга	1-ша черга	2-га черга	3-тя черга	1-ша черга	2-га черга	3-тя черга	1-ша черга	2-га черга	3-тя черга	1-ша черга	2-га черга	3-тя черга	1-ша черга	2-га черга	3-тя черга	1-ша черга	2-га черга	3-тя черга
04:00 - 06:00	2 години	3-тя черга	1-ша черга	2-га черга	3-тя черга	1-ша черга	2-га черга	3-тя черга	1-ша черга	2-га черга	3-тя черга	1-ша черга	2-га черга	3-тя черга	1-ша черга	2-га черга	3-тя черга	1-ша черга	2-га черга	3-тя черга	1-ша черга	2-га черга	3-тя черга	1-ша черга	2-га черга	3-тя черга	1-ша черга	2-га черга	3-тя черга	1-ша черга
06:00 - 08:00	2 години	1-ша черга	2-га черга	3-тя черга	1-ша черга	2-га черга	3-тя черга	1-ша черга	2-га черга	3-тя черга	1-ша черга	2-га черга	3-тя черга	1-ша черга	2-га черга	3-тя черга	1-ша черга	2-га черга	3-тя черга	1-ша черга	2-га черга	3-тя черга	1-ша черга	2-га черга	3-тя черга	1-ша черга	2-га черга	3-тя черга	1-ша черга	2-га черга	3-тя черга
08:00 - 10:00	2 години	2-га черга	3-тя черга	1-ша черга	2-га черга	3-тя черга	1-ша черга	2-га черга	3-тя черга	1-ша черга	2-га черга	3-тя черга	1-ша черга	2-га черга	3-тя черга	1-ша черга	2-га черга	3-тя черга	1-ша черга	2-га черга	3-тя черга	1-ша черга	2-га черга	3-тя черга	1-ша черга	2-га черга	3-тя черга	1-ша черга	2-га черга	3-тя черга
10:00 - 12:00	2 години	3-тя черга	1-ша черга	2-га черга	3-тя черга	1-ша черга	2-га черга	3-тя черга	1-ша черга	2-га черга	3-тя черга	1-ша черга	2-га черга	3-тя черга	1-ша черга	2-га черга	3-тя черга	1-ша черга	2-га черга	3-тя черга	1-ша черга	2-га черга	3-тя черга	1-ша черга	2-га черга	3-тя черга	1-ша черга	2-га черга	3-тя черга	1-ша черга
12:00 - 14:00	2 години	1-ша черга	2-га черга	3-тя черга	1-ша черга	2-га черга	3-тя черга	1-ша черга	2-га черга	3-тя черга	1-ша черга	2-га черга	3-тя черга	1-ша черга	2-га черга	3-тя черга	1-ша черга	2-га черга	3-тя черга	1-ша черга	2-га черга	3-тя черга	1-ша черга	2-га черга	3-тя черга	1-ша черга	2-га черга	3-тя черга	1-ша черга	2-га черга	3-тя черга
14:00 - 16:00	2 години	2-га черга	3-тя черга	1-ша черга	2-га черга	3-тя черга	1-ша черга	2-га черга	3-тя черга	1-ша черга	2-га черга	3-тя черга	1-ша черга	2-га черга	3-тя черга	1-ша черга	2-га черга	3-тя черга	1-ша черга	2-га черга	3-тя черга	1-ша черга	2-га черга	3-тя черга	1-ша черга	2-га черга	3-тя черга	1-ша черга	2-га черга	3-тя черга
16:00 - 18:00	2 години	3-тя черга	1-ша черга	2-га черга	3-тя черга	1-ша черга	2-га черга	3-тя черга	1-ша черга	2-га черга	3-тя черга	1-ша черга	2-га черга	3-тя черга	1-ша черга	2-га черга	3-тя черга	1-ша черга	2-га черга	3-тя черга	1-ша черга	2-га черга	3-тя черга	1-ша черга	2-га черга	3-тя черга	1-ша черга	2-га черга	3-тя черга	1-ша черга
18:00 - 20:00	2 години	1-ша черга	2-га черга	3-тя черга	1-ша черга	2-га черга	3-тя черга	1-ша черга	2-га черга	3-тя черга	1-ша черга	2-га черга	3-тя черга	1-ша черга	2-га черга	3-тя черга	1-ша черга	2-га черга	3-тя черга	1-ша черга	2-га черга	3-тя черга	1-ша черга	2-га черга	3-тя черга	1-ша черга	2-га черга	3-тя черга	1-ша черга	2-га черга	3-тя черга
20:00 - 22:00	2 години	2-га черга	3-тя черга	1-ша черга	2-га черга	3-тя черга	1-ша черга	2-га черга	3-тя черга	1-ша черга	2-га черга	3-тя черга	1-ша черга	2-га черга	3-тя черга	1-ша черга	2-га черга	3-тя черга	1-ша черга	2-га черга	3-тя черга	1-ша черга	2-га черга	3-тя черга	1-ша черга	2-га черга	3-тя черга	1-ша черга	2-га черга	3-тя черга
22:00 - 24:00	2 години	3-тя черга	1-ша черга	2-га черга	3-тя черга	1-ша черга	2-га черга	3-тя черга	1-ша черга	2-га черга	3-тя черга	1-ша черга	2-га черга	3-тя черга	1-ша черга	2-га черга	3-тя черга	1-ша черга	2-га черга	3-тя черга	1-ша черга	2-га черга	3-тя черга	1-ша черга	2-га черга	3-тя черга	1-ша черга	2-га черга	3-тя черга	1-ша черга	2-га черга

ПОГОДИННІ ВІДКЛЮЧЕННЯ ЕЛЕКТРОЕНЕРГІЇ

У тексті нижче ви можете знайти у якій черзі знаходиться ваш населений пункт або вулиця.

Вулиці та населені пункти на Гадяцькій дільниці які потрапили у 1 ЧЕРГУ

1 лінія – м. Гадяч, вулиці: Першотравнева, Сергія Козаченка, Волгоградська, Захисників України, Полтавська, Будька, Духова, Олени Пчілки, Прокоповича, Гагаріна, Малобудищанська; пров. Першотравневий, Вишневий, Веселий, Весняний, 1-й, 2-й Заводський, 1-й, 2-й Польовий, 1-й Волгоградський, 2-й Волгоградський, Захисників України, Прокоповича; а також села: Вельбівка, Запсільське, Степаненки, Сари, Писарівщина.
2 лінія – села: Лютенька, Юрівка, Соснівка, Рашівка, Тютюрівщина, Лисівка, Глибоке, Кругле Озеро, Мала Обухівка, Перевіз, Солдатове.
3 лінія – м. Гадяч, вулиці: Героїв Майдану, Гетьманська, Полтавська, Сергія Білохи, Тельмана, Тітова, Ольги Кобилянської, Пагорбна, Гадяцького договору; пл. Миру; пров. Пагорбний, Косачів, Бригадний.

Вулиці та населені пункти на Гадяцькій дільниці які потрапили у 2 ЧЕРГУ

1 лінія – села: Бобрик, Педоричі, Мартинівка, Велике, Воронівщина, Могилатів, Андріяшів, Морозівщина, Шадурка, Веприк, Тепле.
2 лінія – село Веприк (вулиці не були вказані).
3 лінія – села: Березова Лука, Мелешки, Лихопілля, Ручки, Харківці.
4 лінія – м. Гадяч по вул. Лохвицька; а також, села: Бухалово, Калинівщина.
5 лінія - м. Гадяч, вулиці: Захисників України, Гагаріна, Сергія Швидкого.
6 лінія - м. Гадяч вулиці: Вокзальна, Михайлівська, Лохвицька, Івана Мазепи, Івана Франка, Кіндратенка, Комарова, Героїв Крут, Панаса Мирного, Олеся Гончара, Засядька; провулки: Олеся Гончара, Михайлівський, Дальний, Русанівський; туп. Залізнодорожній; а також села: Хитці, Броварки.
7 лінія - м. Гадяч, вулиці: Андрієвського, Комарова, Незалежності, Молодіжна, Миру, Ентузіазтів, Ставкова, Степова, Захисників України; провулок Сонячний; а також села: Біленченківка, Островерхівка, Писарівщина, Кіблицьке, Рудиково, Грипаки.

Вулиці та населені пункти на Гадяцькій дільниці які потрапили у 3 ЧЕРГУ

1 лінія – села: Римарівка, Красна Лука, Ціпки, Максимівка, Великі Будища, Сватки, Бірки, Калатинець, Гречанівка, Зелена Балка, Змажине, Миколаївка, Глибока Долина, Мала Побиванка, Пирятинщина.
2 лінія – села: Середняки, Петрівка-Роменська, Венеславівка, Коновалово, Ветхалівка, Степове, Вирішальне, Гамаліївка, Долинка.
3 лінія – села: Петрівка-Роменська, Круглик, Балясне, Лисенкове, Бутовичеське.
4 лінія – с. Петрівка-Роменська.
5 лінія – с. Петрівка-Роменська.
6 лінія – села: Сергіївка, Петрівка-Роменська.
7 лінія – села: Сергіївка, Розбишівка, Веселе, Барзаково.
8 лінія – села: Новоселівка, Качаново, Дачне.
9 лінія – с. Сари, вулиця Центральна.
10 лінія – с. Сари, вулиці: Гетьманська, Шкільна, Козацька, Миколаївська, Чайковського, Котляревського, Річкова, Клубна, Набережна Псла, Вишнева, Центральна; пров. Шкільний, Миколаївський, Вишневий, Гагаріна; площа Центральна.
11 лінія – с. Сари, вулиці: Київська, Польова, Центральна, Гориста; та село Донцовщина.

СУМНА ЗВІСТКА

30 жовтня, у Сватівському районі, Луганської області, при захисті Батьківщини, мужньо виконавши священний обов'язок загинув мешканець Березової Луки, старший сержант ЗІНЧЕНКО МАКСИМ 1989 р.н.
Вічна шана загиблому Герою!

ЩОБ НЕ ЗГОРІЛО

Віялові відключення електроенергії можуть призвести до поломки електроприладів - адже при подачі електроенергія не завжди йде на рівні 220 вольт. Уникнути цього може допомогти відсікач напруги. Про це розповів голова правління Спілки споживачів комунальних послуг Олег Попенко.

Він зазначив: відсікач можна поставити на кожен вхід, де є потужний прилад. Наприклад, окремий на: бойлер, холодильник, котел, теплу підлогу тощо.

«Це дозволить при перепадах напруги в мережі зберегти техніку. ... Перепади можуть відбутися після того, як у вас відключили електроенергію, а потім подали її до будинку. При подачі не завжди вона йде на рівні 220 вольт», – зазначив Попенко.

Якщо ви постійно стикаєтеся з проблемою неякісного електропостачання, і від цього страждає ваша побутова техніка, вам необхідно купити стабілізатор напруги. У разі, коли коливання напруги в вашій електромережі незначні, але ви все одно хочете від них позбутися, радимо вам звернути увагу на реле напруги. Цей прилад встановлюється в домашній щиток, він дуже простий у використанні, і легко вирішить вашу проблему.

Реле напруги (його ще називають відсікач напруги) - це прилад, який відключає напругу вашої домашньої мережі, якщо вона виходить за встановлені межі. Зазвичай це приблизно 160-170 Вольт за нижньою межею і 250-260 Вольт за верхньою межею. Ці кордони ви можете регулювати самостійно за допомогою простого кнопкового меню у вашому реле. Дуже корисна штука для будинків і квартир зі старою електропроводкою, там, в основному, напруга завжди знижена, і її не вистачає для нормальної роботи пральної машини, мікрохвильової печі або, наприклад, котла опалення.

Вартість реле напруги коливається від 1000 до 1500 грн.

«БМ»

ПРИВАТИЗАЦІЯ

Регіональне відділення ФДМУ по Полтавській та Сумській областях оголосило про результати онлайн-аукціону з приватизації групи інвентарних об'єктів 47/50 частини у складі: нежитлова будівля, площею 318,5 кв.м. Онлайн-аукціон відбувся 24 жовтня.

Зазначений актив розташований за адресою: Полтавська обл., м. Гадяч, вул. Лохвицька, 6, та перебуває на балансі Головного управління Пенсійного фонду України в Полтавській області. Стартова ціна об'єкту – 5 116,45 грн.

В аукціоні взяли участь 9 претендентів. Переможна пропозиція – 429 тис. грн., ім'я нового власника не оголошувалось.

На аукціоні відбувались торги і за інші об'єкти в області. Найпримітнішим став продаж нежитлового приміщення площею 258,2 кв. м. у селі Розсошенці. Торги розпочались з суми 25 тисяч гривень і зросли до 6,5 млн гривень. Тобто ціна в ході аукціону збільшилась у 260 разів. Програма малої приватизації стартувала 19 вересня. За перший місяць було проведено близько двох десятків онлайн-аукціонів, на яких переможці запропонували загальну суму понад 1 млрд грн. Наразі вже 220,3 млн грн перераховано до бюджету.

«БМ»

ШАНОВНІ СПОЖИВАЧІ!

КПТГ «Гадячтеплоенерго» доводить до вашого відому, що починаючи з початку опалювального сезону 2022-2023 років для громадян, які використовують природний газ або електричну енергію для індивідуального опалення, буде проводитися нарахування субсидій і пільг на оплату послуги з постачання теплової енергії (в частині витрат теплової енергії на опалення місць загального користування та допоміжних приміщень, функціонування внутрішньобудинкових систем опалення будинку).

Для оформлення пільг та субсидій на оплату послуги з постачання теплової енергії місць загального користування, необхідно подати пакет документів до ЦНАП: м. Гадяч, вул. Лесі Українки, 3.

ШАНОВНІ СПОЖИВАЧІ ПОСЛУГ ТЕПЛОПОСТАЧАННЯ !

КПТГ «Гадячтеплоенерго» інформує, що відповідно до ст.1 Закону України «Про особливості регулювання відносин на ринку природного газу та у сфері теплопостачання під час дії воєнного стану та подальшого відновлення їх функціонування», рішення виконкому Гадяцької міської ради «Про встановлення тарифів на теплову енергію, її виробництво, транспортування, постачання, послуги з постачання теплової енергії та послуги з постачання гарячої води на опалювальний період 2022/2023 років, що надаються КПТГ «Гадячтеплоенерго»» від 23.09.2022 року № 417, протягом дії воєнного стану в Україні та шести місяців після місяця, в якому воєнний стан припинено або скасовано, підприємство застосовуватиме тарифи на послуги теплопостачання, які діяли протягом опалювального періоду 2021-2022 років.

З повагою, адміністрація КПТГ «Гадячтеплоенерго»

ДОПЛАТИ ДО ПЕНСІЇ

З 1 грудня в Україні зросте прожитковий мінімум, що позначиться на розмірі мінімальної та максимальної пенсії. Мінімальна пенсія зросте на 60 гривень, максимальна - на 660 гривень, передають Патріоти України.

Деякі категорії пенсіонерів отримають доплату до пенсії у розмірі до 579 гривень. Йдеться про щомісячну компенсаційну виплату людям, які досягли 80-річного віку.

Цій категорії пенсіонерів доплата була встановлена з 1 квітня 2020 року та становила вона 500 гривень. Після індексації 2022 року доплату проіндексовано. Пенсіонери віком 80+ отримають 579 гривень щомісяця.

Пенсіонерам віком від 70 до 75 років встановлено щомісячну компенсаційну доплату до пенсії у розмірі до 300 гривень. Компенсаційну доплату з жовтня 2021 року одержують і пенсіонери віком 75+, ця сума становить 456 гривень.

Мінсоцполітики

СТАН ЗАХВОРЮВАНОСТІ НА ГРИП ТА ГРІ

Серед населення Гадяцького району за попередній 43 тиждень 2022 року.

В Полтавській області станом на 30.10.2022р. захворюваність на гострі респіраторні інфекції (включно з COVID-19) не перевищує базовий рівень (епідемічний поріг-521,9).

За попередній 43 тиждень в області на гострі респіраторні інфекції захворіло 4273 осіб, показник захворюваності – 303,2 на 100 тисяч населення, що на 42% нижче базового рівня (епідемічного порогу). Дітей захворіло 1586, що складає 37 % від усіх захворілих.

Найвищі показники захворюваності в Щербанівській та Терешківській ТГ (вище середнього рівня інтенсивності – 660,0 на 100 тисяч населення).

Госпіталізовано 142 хворих, що складає 3 % від кількості захворілих.

Проти грипу в області щеплено 289 осіб в т.ч. за останній тиждень 234 особи.

У Гадяцькому районі за попередній тиждень на ГРІ захворіло 133 особи, з них дітей- 40 (30,1%).

Випадків грипу не зареєстровано.

Показник захворюваності на ГРІ серед населення району цього тижня 258,5 (на 100 тис.), по м. Гадяч 320,8 (на 100 тисяч).

Щеплення проти грипу з початку епідсезону не проводились.

Сергій Бабак, в. о. завідувача Гадяцького ВПДУ «Полтавський ОЦКПХ МОЗ»

ОДНИМ РЯДКОМ

Безробітних зможуть залучати до «Армії відновлення» України. За суспільно корисні роботи вони отримуватимуть щонайменше мінімальну зарплату – 6 700 грн.

******

Із 1 листопада розпочалась осінньо-зимова заборона на вилов водних біоресурсів у зимувальних ямах, яка триватиме до початку весняно-літньої заборони на період нересту 2023 року.

******

27 жовтня відбулися змагання дівчат з футзалу в залік територіальної Спартакіади школярів 2022/2023 навчального року.

Перемогу виборола команда Гадяцької міської територіальної громади. Друге місце - Сергіївська ТГ, трійку лідерів закрили Краснолучани.

******

У Миргороді відбулися фінальні змагання чемпіонату Територіальної організації ГО ВФСТ Колос з волейболу серед чоловіків команд першої групи.

Команда Гадяцької громади поступилася у фінальному матчі команді Пришибської громади з рахунком 0:2 та посіла 2 місце. Всього у чемпіонаті брали участь 32 команди.

******

У Полтаві відбувся чемпіонат з боксу. Близько 160 хлопців та дівчат з усієї області змагались за першість у своїй категорії. У змаганнях брали участь і юні боксери з Гадяча.

******

У Лютенській громаді з'явиться вихователь безпеки. 26 жовтня, голова громади підписав меморандуми про співпрацю з керівництвом обласної поліції, ДСНС та освітянами. Суть проєкту полягає у запровадженні в територіальній громаді посади, на якій будуть сконцентровані всі безпекові питання закладу загальної середньої освіти. Вихователь – не поліцейський, а цивільна особа у штаті територіальної громади.

******

У Сарах, 28 жовтня, відбулась благодійна акція «Музика проти війни» на підтримку ЗСУ.

Завдяки небайдужим мешканцям села було зібрано 4800грн.

******

Жителі Гадяцької громади, в рамках благодійної акції Національного банку «Смілива гривня», зібрали 2320 грн 30 коп. для наших захисників.

******

На околиці Бобрика, у нежитловому помешканні виявлено схрон із боєприпасами. Кілька ящиків з мінометними та заряди до ручної протитанкової зброї. Відповідні служби вилучили боєприпаси з вільного обігу і передали на потреби ЗСУ.

******

У Мартинівці розпочали поточні ремонти доріг місцевого значення та вулиць і доріг комунальної власності Великобудищанської сільської ради, а також ремонт дороги загального користування Зіньків-Удовиченки-Морозівщина.

******

Із 29 жовтня по 6 листопада у Гадяцькій міській кав'ярні «ГА» проходить виставка дитячих малюнків на тему «Коли закінчиться війна…» На виставці представлені роботи учнів Дитячої мистецької школи віком від 10 до 14 років. Відвідувачі можуть долучитись до благодійного збору коштів на потреби ЗСУ від Благодійного Фонду «Робимо добрі справи разом».

******

До команди лікарів Гадяцької МЦЛ приєдналась дитячий лікар-ортопед-травматолог Поліна Ярошенко.

******

Комунальне підприємство «Гадяч-житло» планує придбати 390 пластикових контейнерів для сміття: 373 контейнери на 120 л. та 17 контейнерів на 1100 л. Загальна вартість – 600 тис. грн. Про це стало відомо з платформи публічних закупівель Prozorro.

Минулого тижня народилося **4** немовлят

8 осіб пішли з життя

6 пар одружилися

2 пари розлучилися

У ПОЛТАВІ ЗАТРИМАЛИ ШПИГУНА

Хлопець був затриманий Нацгвардійцями на одному з вокзалів 28 жовтня. Він намагався приховано фотографувати та ходив місцями, де зазвичай пасажири не перебувають. Під час перевірки гвардійці виявили в його мобільному телефоні координати і фото інфраструктурних об'єктів Полтави та області. Ці фото та інформацію хлопець відправляв месенджерами на іноземні, зокрема російські номери.

Його затримали та передали правоохранним органам за підозрою у диверсії (ст.113 Кримінального кодексу України).

Фейсбук Національної гвардії України

ВОЄННІ ЗЛОЧИНИ

З початку війни фахівці виїздили майже 360 разів на повідомлення про вибухонебезпечні предмети. Про це повідомили в поліції Полтавщини 1 листопада.

Під час перевірки об'єктів поліцейські-вибухотехніки вилучили та знешкодили майже 120 вибухонебезпечних предмети. Їх залишки зібрали як речові докази воєнних злочинів.

Якщо ви знайшли підозрілий предмет:

не торкайтеся його та не намагайтеся перенести чи самостійно знешкодити предмет;

відійдіть подалі від цього предмета (за можливості позначте місце знаходження та обмежте доступ до нього інших), попередьте перехожих про можливу небезпеку;

негайно повідомте про виявлений предмет підрозділам ДСНС «101» або до поліції «102». Перш ніж телефонувати, відійдіть на значну відстань від небезпечної ділянки;

дочекайтеся прибуття спеціалістів.

Нагадаємо, тікаючи ворог залишив міни та пастки на узбіччях доріг та в лісах.

Будьте обережні!

ЗҐВАЛТУВАННЯ НЕПОВНОЛІТНЬОГО

29 жовтня, близько 10-ї, в Полтаві, поблизу готелю «Турист», у покинутій будівлі, чоловік зґвалтував 13-річного хлопчика. Злочин побачили військовослужбовці Нацгвардії, які затримали підозрюваного та викликали слідчо-оперативну групу поліції.

Поліцейські встановили особу правопорушника — ним виявився 33-річний місцевий житель.

За процесуального керівництва ювенальних прокурорів Полтавської окружної прокуратури полтавцю повідомлено про підозру у зґвалтуванні, вчиненому щодо особи, яка не досягла чотирнадцяти років, незалежно від її добровільної згоди (ч. 4 ст. 152 КК України).

Підозрюваного затримано в порядку ст. 208 КПК України, до суду направлено клопотання про обрання йому запобіжного заходу у виді тримання під вартою.

Слідчі дії у кримінальному провадженні здійснюються відділенням поліції № 1 Полтавського районного управління поліції ГУНП у Полтавській області.

У рамках досудового розслідування проводиться комплекс слідчих (розшукових) та процесуальних дій, направлених на встановлення обставин вчинення кримінального правопорушення. Санкція кримінальної норми передбачає від десяти до п'ятнадцяти років позбавлення волі.

У понеділок, 31 жовтня, за клопотанням слідчого та прокурора підозрюваному у зґвалтуванні малолітнього хлопчика обрано запобіжний захід – тримання під вартою без права внесення застави. Ухвалу винесено Октябрським районним судом Полтави.

Пресслужба Полтавської обласної прокуратури

ПІДОЗРА КОЛИШНЬОМУ ГОЛОВІ ПОЛТАВСЬКОЇ ОДА

Виходячи з інформації САП, справа стосується епізоду 2017 року, коли Полтавську ОДА очолював Валерій Головко.

За даними слідства, він за сприяння першого заступника та радника отримав від бізнесмена 176 000 євро, що на той момент становило понад 5 млн гривень. За ці гроші він обіцяв забезпечити перемогу потрібних компаній у державних закупівлях. Вони стосувалися обслуговування доріг місцевого значення за рахунок обласного бюджету.

Однак у листопаді 2017 року підозрюваний повторно запросив хабар і в грудні отримав автомобіль люкс-класу вартістю понад 7,5 млн гривень, як подарунок на свій день народження.

Крім того, у січні 2018 року він нібито позичив у цього ж бізнесмена ще 85 000 євро (близько 3 млн гривень на момент отримання) і досі не повернув близько 1,7 млн. гривень. Дії колишнього голови Полтавської ОДА кваліфіковані як отримання неправомірної вигоди та шахрайство. Двох інших осіб - як пособництво.

«Наразі вирішується питання про обрання підозрюваним запобіжних заходів», - додали в САП.

Колишньому голові Полтавської облдержадміністрації Валерію Головку обрано запобіжний захід у вигляді понад 6 млн гривень застави. Про це повідомили в пресслужбі Спеціальної антикорупційної прокуратури.

31 жовтня слідчий суддя Вищого антикорупційного суду розглянув клопотання детектива НАБУ, погоджене прокурором САП, про застосування запобіжного заходу колишньому голові Полтавської ОДА, який підозрюється в одержанні неправомірної вигоди та шахрайстві. За результатами засідання суд ухвалив застосувати до колишнього посадовця запобіжний захід у вигляді 6 202 500 гривень застави.

Термін дії обов'язків – до 26 грудня 2022 року.

Заступнику Головка Андрію Пісоцькому також призначили заставу, щоправда дещо меншу – 4 мільйони гривень.

Нагадуємо, 26 жовтня 2022 року НАБУ та САП повідомили колишнім голові Полтавської обласної державної адміністрації, його заступнику та радниці про підозру у одержанні неправомірної вигоди та шахрайстві.

Telegram-канал Спеціалізованої антикорупційної прокуратури

ДЕНЬ АВТОМОБІЛІСТА ІЗ ГОГОЛЕМ

Подія сталася вранці 30 жовтня у Шишаках

Звернення про пошкодження пам'ятника Миколі Гоголю надійшло до поліцейської діяльності № 1 (смт Шишаки) Миргородського райвідділу від начальника місцевого відділу культури і туризму. Під час вивчення обставин події слідчо-оперативна група поліції встановила, що пошкодження, яких зазнав пам'ятник, були спричинені діями водія автомобіля ВАЗ 21099. За кермом був місцевий чоловік, 1993 року народження. У процесі оформлення матеріалів патрульні задокументували факт перебування водія у стані алкогольного сп'яніння.

Повідомляє ГУ НП області

пожежа

28 жовтня о 11:20, у с. Ручки, Петрівсько-Роменської громади на вул. Чайки, сталася пожежа у приватному домоволодінні. Вогнем знищено 50 кв. м. покрівлі та перекриття господарчої будівлі, 3 тонни сіна та речі побутового вжитку. Пожежу локалізовано та усунено Петрівсько-Роменською МПО. Дану господарчу будівлю та будівлю розташовану поряд вдалося врятувати.

ГУ ДСНС у Полтавській області

СМЕРТЕЛЬНА ДТП

До Миргородського райвідділу поліції, 29 жовтня, близько 18-ї години, надійшла інформація від медиків про смертельну ДТП, яка сталася на автодорозі між селами Хомутець та Зуївці. Поліція відкрила кримінальне провадження.

Отримавши інформацію про ДТП, на місце прибула слідчо-оперативна група Миргородського райвідділу поліції та криміналісти.

За попередньою версією слідства, водій автомобіля Volkswagen Caddy, 1974 року народження, здійснив наїзд на місцеву жінку, яка йшла узбіччям дороги. Унаслідок дорожньо-транспортної пригоди пішохідка, 1975 року народження, загинула на місці.

За фактом ДТП слідчим управлінням обласної поліції, під процесуальним керівництвом Полтавської окружної прокуратури, відомості внесені до Єдиного реєстру досудових розслідувань за ознаками кримінального правопорушення, передбаченого частиною 2 статті 286 (Порушення правил безпеки дорожнього руху, що спричинили смерть потерпілого) Кримінального кодексу України.

Обставини та причини ДТП встановлює слідство.

Відділ комунікації поліції Полтавщини

«МЕЧ, ЯКИЙ ВІДРУБУЄ АГЕНТУРНІ ЩУПАЛЬЦІ»

Служба безпеки України виявила та затримала вже понад 360 російських агентів. Йдеться про різнокаліберну агентуру: від топових держрадників до пересічних — тих, хто збирає координати щодо місць дислокації та пересування ЗСУ.

Про це розповів виконувач обов'язків голови Служби безпеки Василь Малюк в інтерв'ю «Інтерфакс-Україна».

За його словами, ворожа агентура працює на різних напрямках: у військовому, правоохоронному блоку, в політиці, також є збір легальної інформації з відкритих джерел.

Так, наприклад, у військовому напряму СБУ за сприяння розвідки затримала генерал-майора, пенсіонера ГУР МО України, який збирав і передавав інформацію ворогу. Під час затримання він пробував відстрілюватися, але був поранений у плече і затриманий.

Також правоохоронцям вдалося затримати «кротів» у самій СБУ. Зокрема, був викритий полковник Олег Кулініч — колишній очільник Кримського главку, офіцер з особливих доручень Голови СБУ.

Малюк розповів, що у цій справі СБУ провела «безпрецедентну філігранну розробку та реалізацію, агентурно-технічне проникнення до лав ФСБ».

«Ми здобули всі файли, де він реально доповідав у Москву інформацію, в тому числі й секретну, щодо ситуації в нашій країні, в службі, як вони намагалися впливати на різноманітні процеси. Але ми поки що деталі не розголошуємо, оскільки йде слідство, надалі все стане зрозумілим», — сказав очільник СБУ.

Окрім цього, за час повномасштабного вторгнення було відпрацьовано 160 ДРГ (диверсійно-розвідувальна група) ворога та знищено 35 ботоферм.

ВПО НА ПОЛТАВЩИНІ

Від початку війни в області зареєстрували близько 202 тисяч переселенців із різних регіонів України. Із Харківської — приїхали 115 000 людей.

Про це повідомила директорка обласного департаменту соцзахисту Людмила Корнієнко.

Найбільше переселенців зареєстрували саме з Харківської області. Також на Полтавщині проживають мешканці з Донеччини — 35 000 людей, Луганщини — 11 000 та Сумщини — 10 000. Серед них 107 000 складають працездатні особи, 48 000 — діти, 38 000 — пенсіонери та 9000 — люди з інвалідністю. Більшість людей проживають у містах.

НА ВСЯК ВИПАДОК

Зараз такі часи, коли вдома завжди має бути запас ліків та медичних виробів на випадок непередбачуваної ситуації. Домашня аптечка має бути збалансована та містити необхідні ліки та медичні засоби. Національна служба здоров'я України надала перелік препаратів та засобів, які варто придбати.

Базова аптечка має містити:

пластирі та бинти різних форм та розмірів, одноразові стерильні рукавички, пінцет, ножиці, неспиртові серветки, термометр, тономентр, крем від висипань, наприклад, гідрокортизон, крем або спрей для загоєння укусів комах, знеболювальні та жарознижувальні (парацетамол, ібупрофен), дистильована вода для промивання ран,

Якщо у вас є хронічне захворювання (гіпертонія, діабет тощо), до аптечки автоматично додаються ваші регулярні ліки, рецептурні або ні. Треба мати запас щонайменше на тиждень. Людям із серцево-судинними захворюваннями та ризиком серцевого нападу слід мати в аптечці аспірин та нітрогліцерин, якщо вони рекомендовані лікарем.

Якщо людина схильна до розладів травлення, то варто додати сорбенти, послаблюючі та засоби від діареї.

Остаточний склад аптечки залежить від індивідуальних особливостей і стану здоров'я.

Складіть список усіх ваших ліків та зберігайте його в аптечці разом з інструкціями. Можна виписати термін придатності кожної упаковки, щоб мати його перед очима та вчасно замінювати препарати.

ПРЯМІ ЗБИТКИ ТВАРИННИЦТВА 400 МЛН. ДОЛ.

На вересень 2022 року прямі збитки через загибель тварин внаслідок військової агресії рф сягнули 300 млн. дол. Ідеться про 12,5 млн голів тварин, включаючи птахівництво, із наявних 203,3 млн голів.

Такі розрахунки Агроцентру Київської школи економіки наведені у звіті, підготовленому нею спільно з Міністерством розвитку громад і територій, Міністерством інфраструктури, Міністерством охорони здоров'я, за координації Міністерства з питань реінтеграції тимчасово окупованих територій та у співпраці з іншими профільними міністерствами і Нацбанком у рамках Національної ради з відновлення України від наслідків війни.

Крім того, зруйновані пасіки зі 110,4 тис. бджолосімей із наявних 2,3 млн бджолосімей. Втрати у цьому сегменті оцінюють у 100 млн. дол. Також 25,2 тис. бджолосімей загинуло та зникло.

«БМ»

МОЛОКОПЕРЕРОБНІ ПІДПРИЄМСТВА МОЖУТЬ ЗУПИНИТИСЯ

Через знеструмлення виробників та переробників молочних продуктів внаслідок обстрілів та планові відключення задля економії електроенергії, порушено основні виробничі процеси молокопереробних підприємств. Це може призвести до скорочення виробничих потужностей та дефіциту товарів. Про це заявили у Спілці молочних підприємств України.

У Спілці також розповіли, що обленерго системно вимагають від молокопереробних підприємств скоротити споживання електроенергії до 50%. Таке значне скорочення об'ємів використання електроенергії неминуче призведе до: зменшення об'ємів виробництва кінцевої продукції, скорочення заробітних плат і зменшення податкових надходжень до бюджетів, зменшення закупівельних цін на молокосировину, дефіциту української молочної продукції на полицях торговельних мереж, зростання імпорту готової молочної продукції.

За умов, що склалися, переробні підприємства розглядають різні варіанти забезпечення своїх потужностей енергією, в тому числі закупівлю генераторів. Але такий крок невідворотно відіб'ється на собівартості, що потягне за собою подорожчання молочних продуктів.

Тому Спілка звернулася до уряду з проханням підтримати енергетичне забезпечення молокозаводів. Адже, якщо питання залишиться невирішеним, наслідки для галузі можуть виявитися руйнівними. Це означатиме, що молокозаводи будуть змушені припинити приймання молока, а виробники молока, не маючи збуту, будуть позбавлятися поголів'я.

«БМ»

НА ПТАХОФАБРИЦІ ЗАГИНУЛО 800 ТИСЯЧ КУРЕЙ

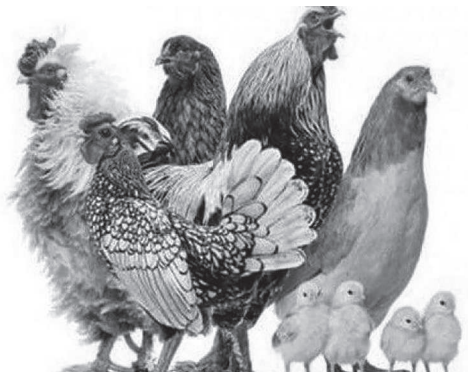

Окупаційні війська з 1 травня регулярно обстрілювали птахофабрику «Фенікс», яка була одною з найпотужніших у регіоні та щодня давала по пів мільйона яєць. Через російські удари там загинули 800 тисяч голів дорослої та молодої птиці.

Про це розповіла речниця Донецької обласної військової адміністрації Тетяна Ігнатченко.

Це підприємство розташоване в селі Маяки Слов'янського району. Птахофабрику назвали «Фенікс», бо у 2014 році власники змогли відродити виробництво, яке на Луганщині знищили росіяни.

За словами Ігнатченко, з початку травня росіяни почали ледь не щодня розстрілювати підприємство ракетами й артилерією. Речниця розповіла, що окупанти щоразу завдавали удару під час закінчення зміни: коли люди вже були на вулиці та прямували до транспорту.

Директор птахофабрики Ігор Зинковський зазначив, що станом на початок травня у «Феніксі» працювали понад півтори сотні людей, але росіяни бомбили фабрику, поки не знищили майже все. Лише через загибель курей підприємство втратило 120 мільйонів гривень — не враховуючи обладнання, приміщення та інших збитків.

«Зараз, коли російську орду трохи відігнали, працівники почали повертатися: прибирають мертвих птахів, латають, де це можливо, дахи, відновлюють пошкоджені комунікації. Дивуються, що кілька десятків курей усе-таки вціліли, попри потужні обстріли і те, що з кінця травня були позбавлені звичних для них умов», — каже директор.

МІЛЬЙОН НОВИХ БОРГІВ

Повномасштабне вторгнення суттєво вплинуло на економічну ситуацію в країні. І хоча на глобальному рівні держборг України у доларах США майже не зріс, навіть незважаючи на війну, в ЄРБ кількість заборгованостей українців зросла до 944 277.

«Найбільша кількість боргів - 857 578 - додалася до реєстру ще до вторгнення РФ, за січень-лютий поточного року. За період від березня до серпня реєстр поповнився вдвічі меншою кількістю заборгованостей + 441 311», - наводять спеціалісти статистичні дані.

Восени ситуація дещо покращилася. За період вересня-жовтня кількість боргів практично сягала показників лютого 2022

У порівнянні з минулорічними даними, темп приросту знизився з +22%(2021) до +14%(2022).

Серед найчастіших причин, через які українці найчастіше потрапляють до Єдиного реєстру боржників, варто виділити наступні:

штрафи за адмінправопорушення +228515 (+21%)

штрафи за порушення Правил дорожнього руху +255648 (+19%).

заборгованості за житлово-комунальні послуги +89 666(+18%).

Різке збільшення штрафів за ПДР пов'язане з тим, що з травня камери автофіксації відновили свою роботу, але реєстри ще були закритими. Тобто, сервіси, які інформували про штрафи, не працювали, і люди не могли вчасно дізнатись про їх наявність та сплатити у строк.

На 3% (+5 452) зросли борги за сплату аліментів.

У 2021 році найбільша кількість заборгованостей ЄБР додавалася у категоріях сплати фізичних осіб за кредитами, оплати комунальних послуг, боргів у справах про адмінправопорушення.

«Опендатабот»

ЧЕРЕЗ ДОЩІ НЕ ВСТИГЛИ ЗІБРАТИ ВРОЖАЙ І ПОСІЯТИ ПШЕНИЦЮ

Увесь вересень і початок жовтня були дощовими, а це не дало аграріям зібрати соняшник і сою, та вчасно посіяти пшеницю.

«Такої дощової осені, як у цьому році, за мої 33 роки господарювання, ніколи не було. Взагалі на цьому місці вже мала зійти пшениця», – показує фермер Олександр Чубук.

Через суцільні вересневі дощі соняшник перестояв на полі цілий місяць, все почало гнити. Така сама ситуація і з соєю. Підраховує і збитки, збере соняшнику на 20-25 відсотків менше, відповідно і заробить менше. Саме з невигідної економіки чимало аграріїв не планують і сіяти озимі взагалі. «Якщо сьогодні продати тонну пшениці цьогорічного урожаю, що ми зібрали, то за ці кошти виростити нову тонну неможливо. Це при цінах на дизпаливо, особливо на мінеральні добрива, на засоби захисту – все по курсу долара», – каже фермер.

На початку жовтня озимих засіяли доволі мало – до 25 відсотків від усіх площ, хоча зазвичай ці показники удвічі, а то й утричі більші у цей період, такі дані оприлюднив заступник міністра аграрної політики та продовольства України Тарас Висоцький.

Значення для врожаю має і сама зима – чи буде сніг, і які морози, наголошують експерти. Утім, хліба українцям точно вистачить. «Ми з вами споживаємо в країні близько 3,5 мільйона тонн пшениці в рік, саме на хліб . Для цього достатньо всього одного мільйона гектарів засіяти. Тому продовольчій безпеці країни нічого не загрожує», – переконує президент української зернової асоціації Микола Горбачов.

За сонячні дні аграрії засіялим уже 76 відсотків озимих. Серед лідерів аграрії Миколаївщини та Одещини, там засіяли по 150 тисяч гектарів в кожній області. Близькі до завершення Тернопільщина, Хмельниччина та Полтавщина.

ПАЙЛОТ
АГЕНЦІЯ З ПРОДАЖУ ЗЕМЛІ
ХОЧЕТЕ ПРОДАТИ ПАЙ ВИГІДНО?
ЗВЕРТАЙТЕСЬ ДО НАС
096 047 36 09
050 902 69 21
pailot.com.ua

АВТОШКОЛА
Підготовка водіїв категорій:
В – 4500 грн
С – 4100 грн
СЕ – 4100 грн
тел. 050 682 66 07
м. Гадяч, вул.Вокзальна, 1
www.avtopodol.pl.ua

ЕВАКУАТОР-МАНІПУЛЯТОР
ЦІЛОДОБОВО
Оренда лафету
ВИКУП автомобілів, мотоциклів та мопедів на з/ч
Тел. 0508406689, 0974018984

МИРГОРОДСЬКИЙ М'ЯСОКОМБІНАТ
ДОРОГО закуповує у населення
Корів, биків телят, коней, свиней
Перевезення худоби для власних потреб
Термінові виклики. Цілодобово.
Тел. 0991320345, 0507448292, 0686654510, 0662004350

КУПИМО ПАЇ
тел. 093 0106631

м. Харків закуповує ЦІЛОДОБОВО
КОРІВ, БИКІВ, КОНЕЙ, ТЕЛИЦЬ
Вимушений забій
Тел. 0508859882, 0960958788 Сергій

ДОРОГО
ЗАКУПОВУЄМО У НАСЕЛЕННЯ КОРІВ, БИКІВ, КОНЕЙ
Тел. 0664217175, 0983080738
Термінові виклики Цілодобово

КУПЛЮ ДОРОГО
КОРІВ, БИКІВ, ТЕЛЯТ, КОНЕЙ, КІЗ
ЦІЛОДОБОВО, ВИМУШЕНИЙ ДОРІЗ
Тел. 0669669486, 0672996055

М'ЯСОКОМБІНАТ закуповує у населення
КОРІВ, БИКІВ, ТЕЛЯТ, КОНЕЙ, СВИНЕЙ
ДОРОГО
Перевезення худоби для власних потреб
Термінові виклики
Цілодобово
Тел. 0506470658, 0671773949

КУПЛЮ СВИНЕЙ
Тел. 0950086550

ДОРОГО
Закуповуємо корів, биків, телиць, коней, кіз, баранів
Доріз Цілодобово
Тел. 0501814950, 0981001813

КУПЛЮ СВИНЕЙ ЖИВОЮ ВАГОЮ
Перевезення худоби для власних потреб
Тел. 0662183433, 0671111363 (Валера)

КУПЛЮ ДОРОГО
БИКІВ, КОРІВ, СВИНЕЙ, КОНЕЙ
Термінові виклики за вимушеним дорізом. Живою вагою. Самовивіз в будь-який час
0668309648, 0985629180 Женя

КУПЛЮ КОРІВ, БИКІВ, ТЕЛИЦЬ, КОНЕЙ
Висока ціна. Вигідні умови. Термінові виклики за вимушеним дорізом
ЦІЛОДОБОВО
Тел. 0991447457, 0987518586 (Саша)

Новожанівський м'ясокомбінат закуповує від населення
КОРІВ, БИКІВ, ТЕЛЯТ, КОНЕЙ ДОРОГО!
Тел. : 066-41-80-929, 068-108-40-70

Підприємство закуповує
ДОРОГО СВИНЕЙ СВИНОМАТОК
Тел. 0661808984, 0684839984

ФЕРМЕРСЬКЕ ГОСПОДАРСТВО ЗАКУПОВУЄ
Бичків, теличок 150-400 кг, телиць парувального віку, корів дійних.
В Будь-якій кількості
Тел. 066 817 57 96, 097 90108 07

Харківський м'ясокомбінат на постійній основі закуповує
КОРІВ, БИКІВ, КОНЕЙ, ТЕЛИЦЬ.
Цілодобово
Тел. 0509319593, 0982347037
(Іван Миколайович)

Куплю БИКІВ, КОРІВ, ТЕЛИЦЬ, КОНЕЙ, ТЕЛЯТ
ДОРОГО
тел. 0957281225

КУПЛЮ
корів, биків, телят, коней, свиней, свиноматок
Дорого
Термінові виклики
Перевезення худоби для власних потреб
Тел. 0959002222, 0501882717

ПЕРЕДПЛАТА 2023
БазарМедіа в Україні
запитай у листоноші про свою улюблену газету
ІНДЕКС 90119
1 міс. – 47,60 грн
3 міс. – 142,80 грн
6 міс. – 285,60 грн
1 рік – 571,20 грн
Цікаво Оперативно
Об'єктивно Компетентно

КУПЛЮ
корів, биків, телят, коней, кіз.
Дорого. Цілодобово.
Живою вагою
Самовивіз
Вимушений забій
Тел. 0957748574, 0672996055 Анатолій

ЗАКУПОВУЄМО ДОРОГО
Корів, биків, телят, коней, свиней
Представники м'ясокомбінату
Тел. 0677298056, 0999169992

ОБЛАСНИЙ КОНКУРС ЧИТЦІВ-ГУМОРИСТІВ

На виконання Наказу Департаменту культури і туризму Полтавської обласної військової адміністрації від 19.08.2022 № 57 «Про проведення обласного конкурсу читців-гумористів (дистанційно)», з метою подальшого розвитку розмовного жанру, виявлення і підтримки талановитих виконавців, формування національної свідомості дітей та молоді, популяризації творчості славного земляка - поета-байкаря Леоніда Глібова, у конкурсі взяли участь кращі читці-гумористи закладів культури Гадяцької міської територіальної громади.

Учасники конкурсу представили вдалий високохудожній репертуар, продемонстрували тонке відчуття гумору, чітку дикцію, виразність і емоційність виконання творів, за що отримали високу оцінку від журі.

ДИПЛОМ І ступеня - СИЛЕНКО Ірина Ігорівна (на фото) - керівник ТКБ «Іскра» КЗ «Гадяцький Будинок культури» Гадяцької міської ради.

ДИПЛОМ ІІ ступеня - ДЕМЕРЛІЙ Віра Іванівна - завідуюча Оснягівським сільським клубом-філією КЗ «Біленченківський сільський будинок культури» Гадяцької міської ради. Щиро вітаємо переможців!

Зичимо міцного здоров'я, цікавих творчих проєктів, натхнення, сили для подальшої діяльності по розвитку художнього читання та театрального мистецтва на благо розквіту України!!!!

НАПРЯМОК ДОНБАС

Шановні земляки! Готуємось до чергової дводенної поїздки на «гарячі» напрямки, яка відбудеться 5-6 листопада.

Веземо необхідні побутові речі для воїнів і засоби для виконання завдань по захисту нашої рідної Батьківщини!

Хто має бажання приєднатися і надати допомогу - будемо раді усе відвезти на передову.

Що потрібно хлопцям?

Теплі речі: бушлати, фуфайки, теплі штани, плащі, теплі панчохи, термобілизна.

З настанням холодів, хлопцям треба добре харчуватися: печиво, цукерки, шоколад, згущонка, енергетичні батончики, сало (можна мелене з часником), ковбаса напівсуха,

домашня випічка.

Потрібні газові балончики, павербанки.

Необхідне дизпальне для доставки.

Відвеземо особисті посилки.

Тел. 0505157203, 0999533710.

Картка для фінансової допомоги на пальне: 5168757425886845 Крамчанінов О. О.

Збір допомоги у КЗ «Дружба», або приїду заберу.

Переможемо разом!

НАС НЕ ЗЛАМАТИ

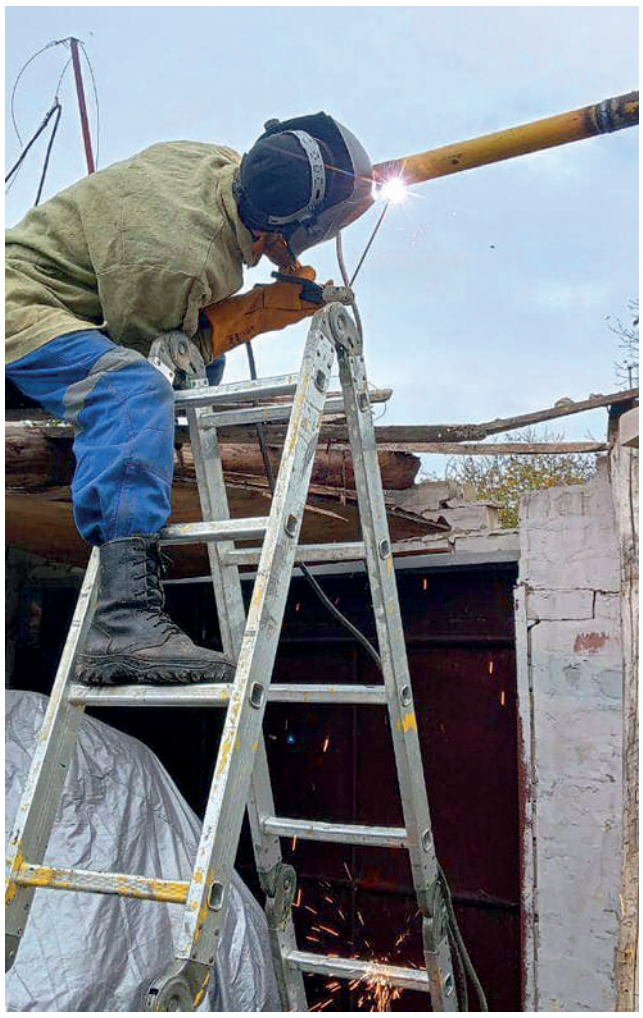

Ніякі ракети не здатні послабити наш дух і віру в Перемогу!
Фахівці ПрАТ «Гадячгаз» повертають газопостачання у будинки в населених пунктах Херсонщини.

Гадяцькі газовики, разом із колегами-побратимами АТ «Херсонгаз», проводять ремонти перебитих газогонів, аби у людей була можливість зігрітися та приготувати повноцінну їжу.

Зробимо все можливе, щоб Херсонщина, як і вся Україна, була з газом.

Дякуємо за героїзм нашим газовикам! Дякуємо ЗСУ!

Зі сторінки у Фейсбук ПрАТ «Гадячгаз»

РАЗОМ ДО ПЕРЕМОГИ

Заготівля домашньої закрутки для ЗСУ Приготували близько 80 л борщової заправки з квасолею, 30 жовтня.

Дякуємо завзятому колективу: Галина Шестопал, Надія Ільяшенко, Іван Волощук, Алла Ільченко, Наташа Дорогань, Світлана Павлюченко, Валентина Олефір за їх працю. А ще, як нам без підтримки друзів і просто незнайомих людей, але таких небайдужих? Дякуємо Юлия Рудченко та ПП Зіньківської громади за закаточні кришки та цибулю.

За донати було докуплено томатний соус. Загалом все заплановане вдалося здійснити за підтримки Наталія Нестеренко - ДЯКУЄМО!

В черговий раз переконуюся, що українці дружні та завзяті.

Рахунок: 4731 2191 2180 6768 Будник Олена Володимирівна, з поміткою «на консервацію».

Хто має бажання допомогти фізично телефонуйте - робочі руки завжди потрібні. Тел. 0999533714.

Олена Будник у Фейсбук

«ПІДТРИМАЙ СОЛДАТА УКРАЇНИ - НАМАЛЮЙ МАЛЮНОК»

Маленькі художники Гадяцької дитячої мистецької школа радо погоджуються підтримувати наших захисників, які боронять нашу Україну. Старанно виводять на папері чудові квіти, домашніх тварин, різних метеликів,будиночки. Звісно, майже на кожному малюнку-прапор України, кольори які дітки «зазубрили» впродовж останніх, страшних для нашої країни місяців.

Ірина Даниленко у ФБ

КУПЛЮ
макулатуру, поліетилен, пластикові пляшки, склобій, алюмінієву банку
м. Гадяч, вул. Енгельса, 26
Тел. 0666042031 0500182699 0679699120
40

КУПЛЮ
коней, биків, корів, свиней

Тел. 0991650345, 0973316591 (Тимур)
42

КУПЛЮ свиней кнурів биків
корів, тільних телиць, телят
Дорого. Доріз. Цілодобово
Тел. 0990302837, 0962684531

42

Куплю корів, биків, телиць, свиней, баранів, кіз
Тел. 0502715944 0984356165 Саша
45

КУПИМО ПАЇ
Швидке оформлення
Тел. 0506741605 0975139528

БУДИНКИ Продаж

- **БУДИНОК**, **вул. Кондратенка, 113. Газ, вода, з/д 6 соток. Недорого. Тел. 0505976790.**
- **БУДИНОК**, с. Броварки, під дачу. Газ, вода, пічне опалення, господарські споруди, л/кухня. Тел. 0955338675
- **ЧАСТИНА БУДИНКУ**, р-н школи №3, з/п 43,1 м.кв., з/д 15 соток, приватизована, господарські споруди. Можливий індивідуальний вхід. Зроблений сучасний ремонт. Тел. 0996657244
- **БУДИНОК**, 80 м.кв., м. Гадяч, вул. Набережна Грунь, 161. Газ, вода, з/д 6 соток. Тел. 0964228015, 0951275525
- **БУДИНОК**, вул. С. Козаченка. З/п 60,4 м.кв., 4 кімнати, гараж, сарай, вх. погріб. Вмебльований, всі зручності, господарські споруди. Поряд річка. Тел. 0994911774
- **БУДИНОК**, с. Млини (Лисівка), 48 м.кв., є газ і світло, з/д 0,25га., сарай, погріб. Поруч ліс, річка. Недорого. Тел. 0990549626.
- **БУДИНОК**, 86 м. кв., пров. Сумський, 54. Поруч центр. Газ, вода, господарські споруди. Ціна договірна. Тел. 0951350748
- **БУДИНОК**, р-н дитбудинку. Л/кухня, сарай, гараж, з/д 9 соток. Газ, вода. Тел. 0661196506.
- **1/2 БУДИНКУ**. Всі зручності, центр. Гараж, погріб. Тел. 0978238683.
- **БУДИНОК**, с. Книшівка, 54,4 м.кв, газ, колодязь, господарські споруди, + пічне опалення. З/д приватизована. Сінокіс. Ціна договірна. Можливі всі варіанти. Тел. 0957757334

КВАРТИРИ Продаж

- **1-КІМН.** кв., у «болгарському» будинку, 3-й поверх. Тел. 0990761583
- **3-КІМН.** кв., в центрі міста, вул. Полтавська, 17. Площа 67 м.кв., розміщена на 1-му поверсі. Знаходиться в тихому та зручному місці, поряд школа, лікарня, садочок. За детальною інформацією звертайтесь за телефоном: 0979846138
- **4-КІМН.** кв., с. Петрівка-Роменська, індивідуальне опалення, косметичний ремонт, 1-й поверх. Ціна договірна. Тел. 0509338376, 0507423947
- **2-КІМН.** кв., 30 м.кв., 1-поверховий будинок, р-н В. Круга. Газ, вода, лічильники. Без зручностей. Сарай, погріб. Недорого. Торг при огляді. Тел. 0669129442.
- **2-КІМН.** кв., м. Гадяч, вул. Гагаріна (навпроти м-ну «Авоська»). З/п 44,3 м.кв., в 1-у будинку. Є газ, вода, лічильники, бойлер і всі зручності. За бажанням - меблі. В дворі господарські споруди: 2 сараї, 2 погреби, л/кухня, гараж. Біля будинку з/д. Ціна договірна. Тел. 0996853927 (Viber) Ірина
- **2-КІМН.** кв., р-н Черемушки. Тел. 0958357038.
- **3-КІМН**.кв., 5-й поверх, лічильники, опалення централізоване, не кутова, вул. Полтавська, 100. Тел. 0667121463
- **2-КІМН.** кв., 70 м.кв., 1-поверховий будинок, вул. Лохвицька . Індивідуальне опалення, сарай, з/д 0,04га. Можливо під магазин або офіс. Тел. 0667789136, 0678692045.
- **3-КІМН.** кв., м. Заводське, 45 м.кв., євроремонт, все нове, кімнати роздільні. Ціна при огляді. Тел. 0505387106.

ЗЕМЕЛЬНІ ДІЛЯНКИ ПРОДАЖ

- **З/Д 8 соток**, з нежилим будинком. Комунікації частково, молодий сад. Вул. Першотравнева, 111. Ціна договірна. Тел. 0956843543
- **З/Д 10 соток**, приватизована, вул. Ставкова. Є сад, погріб, поряд великий ставок. Ціна договірна. Тел. 0955870932

БІЗНЕС магазин павільйон Продаж

- **БАЗА**, р-н залізничного вокзалу. Тел. 0662297556
- **МАГАЗИН** навпроти «Полтава-Банк», площа 37 м.кв. Тел. 0957686030

ЗДАМ

- **БЕТОНОМІШАЛКА. Тел. 0505976790.**
- **1КІМН.** кв., подобово, рн Черемушки. Тел. 0501607067
- **КІМНАТУ** у приватному будинку. Тел. 0951286098
- **КІМНАТУ** порядній людині. Без дітей і тварин. Тел. 0996858832, 0976327231
- **ЖИТЛО** на тривалий термін. Тел. 0932041362

ЗНІМУ

- **ГАРАЖ**. Тел. 0509127234.
- **ГАРАЖ**, своєчасну оплату гарантую. Терміново! Тел. 0994383548.

ГАРАЖІ Продаж

- **ГАРАЖ,** р-н Сарського перехрестя, з погребом. Тел. 0682833419
- **ГАРАЖ,** кооп «Автомобіліст». З/б перекриття, підлога – плитка, погріб. Ціна 1500 у.о. Тел. 0508775218, 0961262614

АВТО Продаж

- **ТАВРІЯ Nova 1102,** пробіг 131 тис. км., нова АКБ, нормальний стан, торг біля авто. Ціна 950 у.о. Тел 0667409136
- **GEELY Emgrand 7**, 2013 р.в., пробіг 61 тис. км. Гарний стан. Ціна 5,5 тис. у.о. Тел. 0667210164
- **RENAULT Trafic**, 2007 р.в., 2,5 дизель, пасажирський. Тел. 0663110631
- **DAEWOO Lanos**, 1998р.в., газ/бензин, двигун 1,5. Тел. 0662683686.
- **OPEL Vectra**, газ/бензин, 1990 р.в. Нормальний робочий стан. Ціна 2300 у.о. Тел. 0956120570.
- **PEUGEOT Partner**, 2006 р.в., дизель, гарний стан, вантажопасажирський. Тел. 0663753474
- **ВАЗ-21043**, 1999 р.в. Нормальний стан. Недорого. Тел. 0990029832.

МОТО Продаж

- **МОТОЦИКЛ** BAJAJ Boxer BM-150UG, 2019 р.в., КПП 5ст., гарний стан. Протикрадіжна система, підігрів керма, тахометр. Тел. 0957702302.
- **МОТОЦИКЛ** «Мустанг», 2019 р.в., з документами. Тел. 0999013881.
- **ЕЛЕКТРОМОПЕД** 3-колісний, 2-місний, новий. Тел. 0961349818

ЗАПАСНІ ЧАСТИНИ

- **Б/В ГУМА ТА ДИСКИ з Європи. Великий вибір на будь-який бюджет. Під замовлення і в наявності. Тел. 0668088886 (Сергій)**
- **З/Ч до ГАЗ-2410** (Волга). Тел. 0667011653.

БУДМАТЕРІАЛИ Продаж

- **ТРУБИ** поліетиленові (харчові), діаметр 32 мм., тиск – 10 атм. Тел. 0663753474
- **ТРУБИ** азбестоцементні, 100мм. Прути гранені та круглі. Швелера (залишки). Ємність металева. Тел. 0668411837.
- **ШИФЕР** 8-хвильовий, б/в. Тел. 0509575574.

РІЗНЕ Продаж

- **КУКУРУДЗА**, пшениця, ячмінь. Тел. 0995484823, 0992488500
- **МАКУХА** соняшникова від виробника. Ціна від 6,5 грн. з доставкою. Тел. 0689189253, 0500548849
- **МЕДОГОНКА**. Ціна договірна. Тел. 0999227532
- **БУРЯК** кормовий. Тел. 0954060996
- **ПШЕНИЦЯ**. Можлива доставка. Тел. 0957763190
- **СІНО** в тюках. Можлива доставка. Тел. 0995139836
- **БУРЯК** кормовий. Тел. 0669568122
- **БОЙЛЕР** «Atlant», ємність 100л. Тел. 0995173507
- **ДРОВА**. Тел. 0955250575
- **ЕЛЕКТРОШАШЛИЧНИЦЯ** «Вогник». Телевізори «Samsung»: діагональ 37 см. (старого зразку); діагональ 32» (плоский екран). Швейна машинка «Чайка-III» з ножним приводом. Коляска інвалідна з ручним приводом. Телевізор «Philips», 51 см. (старого зразку). Електропраска. Тел. 0689242225
- **КАРТОПЛЯ** велика, різних сортів. Картопля посадкова, різних сортів. Картопля дрібна. Тел. 0995333835
- **ПШЕНИЦЯ**. Тел. 0962435669
- **БУРЯК** кормовий, недорого. Тел. 0968062771
- **ТЕЛЕВІЗОР «Thomson»,** розмір екрану 42х32, кольоровий, 2002 р.в. м., Гадяч. Тел. 0999533821.
- **БУРЯК** кормовий. ДКУ, доїльний апарат, пральна машинка «Донбас», «Малютка». Тел. 0662000908.
- **БУРЯК** столовий, чорна редька, буряк кормовий. Тел. 0509779570.
- **ТЕЛЕВІЗОР**. Холодильник. Все у гарному стані. Недорого, с. Лютенька. Тел. 0950900328.
- **ПРАЛЬНА МАШИНА** «Zanussi», верхнє завантаження, б/в. Ціна договірна. Тел. 0501784562
- **СТОЛІТНИК**, вік 8 років. Тел. 0953205992.
- **ВЕЛОСИПЕД** чоловічий, радянського виробництва. Велосипед дитячий з двома додатковими колесами. Тел. 0661238409.
- **ВИСОКОЯКІСНИЙ СУХИЙ КОРМ** для котів «Royal Canin». Тел. 0990388632
- **СЕРВАНТ** б/в. Бутлі 5, 6л. Тел. 0666198873.
- **БУТЛІ** 5л., 20л. Ємність металева 250л. Домкрат гвинтовий. Електроди 3мм. Тел. 0991642250.
- **СІНОПОДРІБНЮВАЧ**. Доїльний апарат, велосипед, ДКУ. Тел. 0662000908.
- **МОРОЗИЛЬНА КАМЕРА**, холодильник, таганок, плита газова 4-камфорна, телевізор, пральні машини «Донбас», «Малютка». Тел. 0662000908
- **КАРТОПЛЯ** дрібна, велосипед, тренажер, ліжечко, коляска. Тел. 0661280357.
- **КАБЕЛЬ** підземний, в металевій обмотці, 4-жильний, 15 метрів. Електродвигун. Тел. 0669666015.
- **СТІЛ** комп'ютерний б/в. Комп'ютер (комплект): системний блок, монітор та ін. Тел. 0509127234.
- **ДВЕРІ** міжкімнатні (комплект): одвірки, завіси, скло візерунок. Фабричні, колір «оріх», 2м. х 70см. Тел. 0952563138 (Віктор).
- **КОЛЯСКА** інвалідна. Недорого. Тел. 0502382613.
- **ВІКНА** балконні з подвійним склом 2,07х0,9 – 1 шт., 2,07х0,78 – 2 шт., 1,04х0,65 – 2 шт., 0,97х0,65 – 2 шт. Недорого, або обміняю на зерно для курей. Тел. 0958497388.
- **КАБАЧКИ**, топінамбур, гарбузи, кукурудза. Дешево, м. Гадяч. Тел. 0957445610.
- **ЕЛЕКТРОРУШНИКО-сушарка**. Тел. 0957757334.
- ФГ реалізує **ПРОДОВОЛЬЧУ ПШЕНИЦЮ.** За ціною 4,5 за кг. Тел. 0997288824
- **МЕБЛІ**. Стільці. Бак для зерна. Сітка рабиця. Палатка. Каністри. Велосипед та взуття дитячі. Ботинки чоловічі, р.42. Телевізор. Відеомагнітофон, колонки. В'язальна машина. Китайська роза, фікус. Тел. 0955711574

ТВАРИНИ продаж

- **КОЗИ ДІЙНІ. Тел. 0504047052**
- **ПОНІ** пегової масті, дівчинка. Або обміняю. Ціна договірна. Тел. 0504047052
- **БИЧОК** джерсійської породи, вік 3 міс. Або обміняю на зерно. Тел. 0504047052
- **ТЕЛИЦЯ** тільна. Тел. 0990452170
- **ТЕЛИЦЯ** на утримання від гарної корови. Вік 1 рік, порода «симентал». Тел. 0996604893 (Володимир)

КУПЛЮ

- **КІЗ,** цапів – 10, 12 грн./кг., овець – 20, 25 грн./кг. Електронні ваги. Тел. 0990128098 (Олег)
- **ХОЛОДИЛЬНИКИ**, газові плити, пральні машини, телевізори у робочому та неробочому стані. Тел. 0662000908
- **БАНКИ** 3л., б/в. Тел. 0965281487, 0663939394
- **КУРЕЙ** старих, 5шт., для власних потреб. Тел. 0994594987.

БЮРО ЗНАХІДОК

- **ВТРАЧЕНЕ пенсійне посвідчення** видане на ім'я **Василя Івановича Оробея**, 1961 р.н

ЗНАЙОМСТВА

- **ЧОЛОВІК, 58 років**, познайомиться з жінкою 50-59 років згідною на переїзд. Тел. 0982023006

ПОСЛУГИ

- **РЕМОНТ ПРАЛЬНИХ МАШИН, холодильників, мультиварок, мікрохвильовок, пилососів, хлібопічок та іншої побутової техніки. Ремонт електроінструментів. Тел. 0953255822, 0678862611**
- **САНТЕХНІКА. УСІ ВИДИ РОБІТ**: монтаж – демонтаж, металопласт – екопласт, каналізація. Встановлення лічильників, бойлерів, насосних станцій. Вода, опалення. Ремонт. Тел. 0662743611. (Олексій). (18)
- **РЕМОНТ ПРАЛЬНИХ МАШИН**, м/х пічок, м'ясорубок, мультиварок, блендерів-комбайнів, пилососів, хлібопічок, духових шаф, інвекторних зварок, зарядних пристроїв, «болгарок», дрилів та ін. Виїзд на замовлення. Досвід роботи 12 років. Доступна ціна. Тел. 0957423588, 0684830471
- **ПИЛЯЮ ДЕРЕВО** будь-якої складності. Можливий виїзд по району. Тел. 0667724345
- **РЕМОНТ ХОЛОДИЛЬНИКІВ** за викликом. Тел. 0990617751, 0977600263
- **РОЗПИЛ ДЕРЕВ** будь-якої складності. Покос газону та трави. Тел. 0502300290 (Юрій).(1)
- **ПОСЛУГИ ЗВАРЮВАЛЬНИКА авто** напівавтоматом. Будь-якої складності. Якісно. Тел. 0950399337 (Instagram: vitaliy_p2)
- **КОПАЄМО**, чистимо та поглиблюємо колодязі. Копаємо каналізації. Б'ємо скважина до 20м., труба 63мм. Тел. 0508392210
- **ВАНТАЖНІ ПЕРЕВЕЗЕННЯ** по району, Україні: ЗІЛ-130 до 7 т. самоскид; Mercedes Vario до 5т., самоскид; Mercedes Sprinter до 2,5т., бортовий. Дрова. Цегла б/в, щебінь, пісок, глина, чорнозем, плити ПКЖ, гранвідсів та ін. Послуги екскаватора. Тел. 0501881470
- **ПРИВЕЗУ:** пісок, щебінь, гранвідсів, цеглу, глину, землю, перегній, гній, дрова рубані. Вивезу сміття. Тел. 0669568122
- **ПРИВЕЗУ ЖОМ.** Вантажні перевезення ЗІЛ-САМОСКИД. Привезу: пісок, щебінь, гранвідсів. Вивезу сміття, тощо. Доставка по місту та району. Тел. 0667030045, 0987650405
- **РЕМОНТ ПРАЛЬНИХ МАШИН, холодильників, мультиварок, мікрохвильовок, пилососів, хлібопічок та іншої побутової техніки. Ремонт електроінструментів. Тел. 0953255822, 0678862611**
- **ПРИВЕЗУ ЖОМ**. Вантажні перевезення по місту та району. Вивезу сміття. Привезу пісок, щебінь, гранвідсів та інше. Тел. 0508383313, 0677019393
- **СІНО** в тюках. Можлива доставка. Тел. 0995139836. (№40)
- **ПИЛЯЮ ДЕРЕВА**. Пиляю привезені машини дров. Швидко, якісно, доступна ціна. Можливий виїзд по району. Тел. 0667011653, 0975799474 (Вітя)
- **САНТЕХНІЧНІ РОБОТИ. Виконаємо якісно та доступно. Тел. 0959056416**
- **ПОСЛУГИ САНТЕХНІКА**. Якісно. Недорого. Тел. 0959056416 (Андрій)
- **ВАНТАЖНІ ПЕРЕВЕЗЕННЯ**. Привезу жом. Тел. 0958856159
- **ВИГОТОВЛЕННЯ МЕБЛІВ з дерева** різної складності, а також вікна і двері. Тел. 0509238910
- **РЕМОНТ ПРАЛЬНИХ МАШИН, холодильників, мультиварок, мікрохвильовок, пилососів, хлібопічок та іншої побутової техніки. Ремонт електроінструментів. Тел. 0953255822, 0678862611**
- **ВИКОНАЮ ВСІ ВНУТРІШНІ РОБОТИ**: штукатурка, шпаклівка, відкоси, гіпсокартонні та малярні роботи. Сантехніка, укладка плитки, ламінат, шпалери та все що вам потрібно. Швидко, недорого! Якість гарантована! Тел. 0954110091
- **МОНТАЖ/ДЕМОНТАЖ дахів.** Сайдинг, блокхауз. Бетонні роботи. Виїзд по району. Встановлення парканів. Тел. 0996891377

РОБОТА

- Пропонуємо роботу **ОХОРОНЦЯ** (чоловіки та жінки), вахтовий метод 15*15 діб. Проїзд, проживання за рахунок фірми. Заробітна плата від 5000 грн. за вахту. Тел. 0668008713, 0674627014
- **В службу «Експрес Таксі»** потрібні **ВОДІЇ**. Тел, 0501610448
- Підприємство запрошує на роботу **МИЙНИКІВ авто**. Тел. 0955790116
- На роботу потрібні **ЕЛЕКТРОЗВАРЮВАЛЬНИКИ**. Досвід роботи обов'язковий. Тел. 0990506137
- ТОВ «АГРО-КРАЙ» на постійну роботу потрібен **ПРОВІДНИЙ ФАХІВЕЦЬ ІЗ ЗЕМЕЛЬНИХ ПИТАНЬ**. Вимоги: вища освіта відповідного напрямку, вільне володіння ПК. Звертатися за адресою: м. Гадяч, вул. Лохвицька, 29. Тел. 0675369805
- ТОВ "АГРО-КРАЙ" на постійну роботу потрібні **ТРАКТОРИСТИ-МАШИНІСТИ С/Г ВИРОБНИЦТВА**. Вимоги: наявність посвідчення тракториста. Надається житло і харчування. Оплата праці висока. Звертатися за адресою: м. Гадяч, вул. Лохвицька, 29. Тел. 0672471461
- **ПОТРІБНА ДОГЛЯДАЛЬНИЦЯ** за інвалідом І групи, с. Тепле, вул. Садова, 11 (Катерина Гнатівна Кириченко). Тел. 0975097193(Наталія)

КУПОН БЕЗКОШТОВНОГО ОГОЛОШЕННЯ

БазарМедіа в Україні — крім комерційних

БУДИНКИ | КВАРТИРИ | З/Д | ГАРАЖІ | АВТО | МОБ. ТЕЛ. | МОТО
МЕБЛІ | ЗАПЧАСТИНИ | БУДМАТЕРІАЛИ | РІЗНЕ | ТВАРИНИ

Продам Куплю Обміняю Зніму *Потрібне закреслити*

Текст оголошення _____

Адреса або телефон для контакту _____

Купон дійсний до 1.12.2022

Прізвище, ім'я _____

Адреса _____

Підпис _____

Ці дані в газеті не друкуються

Що подобається чи не подобається у газеті _____

Рік тому, 3 листопада, перестало битися серце коханого чоловіка, найріднішої людини. Відійшов у вічність

МИКОЛА МИКОЛАЙОВИЧ ЗІНЧЕНКО

Немає таких слів, щоб передати весь біль і скорботу душі. Час ніколи не залікує смертельні рани і біль у наших серцях. Рідненький наш, ти з нами завжди, в наших спогадах, в наших серцях. Земля тобі хай буде пухом, і Вічне Царство в Небесах. Сумуємо, любимо і вічно будемо пам'ятати.

Дружина, рідні.

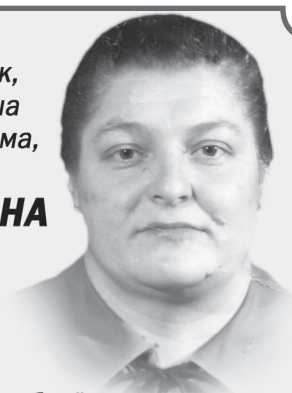

З листопада минає рік, як пішла з життя наша рідненька дружина, мама, бабуся і прабабуся

МАРІЯ ФЕДОРІВНА ЧЕРНЕНКО

Такої доброї, як ти,
Такої щедрої, простої
Нам вже ніколи не знайти.
Земля тобі хай буде пухом,
І Вічне Царство в Небесах,
Тебе ніколи не забудем,
Ти в наших душах і серцях.
Чоловік, діти, онуки і правнуки.

5 листопада минає рік, як перестало битися серце нашого дорогого, рідного сина, тата, дідуся, брата, дяді, свата

ІВАНА МИКОЛАЙОВИЧА ГАПШІ

Серце плаче і болить душа,
Скільки б не шукали очі в рідній хаті,
Найдорожчої людини вже нема.
Як сумно без тебе, рідненький,
Печаль не проходить, і серце болить,
Навіки покинув ти нас, дорогенький,
Як важко на світі без тебе нам жить,
Чекаємо тебе, і виглядаємо щомить.
Тебе любити і пам'ятати ми будемо зажди,
Допоки сонце і зорі світять нам.
Тобі земля хай буде пухом,
І Вічне Царство в Небесах.
З глибоким сумом і печаллю рідні.

З листопада минає рік, як відійшов у вічність дорогий брат, дядько, дідусь

МИКОЛА МИКОЛАЙОВИЧ ЗІНЧЕНКО

А дні летять, вже й рік проходить
Нам жаль із серця не виходить...
В скорботі голови схиляєм,
Сумуєм, любим, пам'ятаєм.
Сестри та їх сім'ї.

Колектив Гадяцького ВУ ЖКГ висловлює щирі співчуття працівнику С. Торянику з приводу передчасної смерті дружини

ІРИНИ ТОРЯНИК

та висловлює співчуття рідним покійної.

Колектив Головного управління ДПС у Полтавській області та працівники Гадяцької ДПІ висловлюють щирі співчуття колезі Л.М. Брезгін та її рідним з приводу смерті батька

МИХАЙЛА ОЛЕКСІЙОВИЧА ГАВРИЛКА

Розділяємо біль втрати разом з вами.

ДІДІВСЬКА ДНИНА

Колектив Гадяцького фахового коледжу культури і мистецтв ім. І.П. Котляревського глибоко сумує з приводу смерті колишнього працівника коледжу

БОРИСА ПРОКОПОВИЧА ПОВЗУНА

та висловлює щирі співчуття рідним та близьким покійного.

Пам'ять про предків - одне з головних багатств нашої душі і нашої культури. Це історія роду-народу, яку треба берегти. Давні традиції українців живуть у наших генах, і як би не перекручували їх, не приховували, не переробляли, вони все одно проявляються у своїй найкращій суті й існують донині. Одна із традицій - вшанування пам'яті пращурів - є важливою складовою української культурної та духовної спадщини. Адже для того, щоб ми нині жили й були такими, якими є, безліч поколінь людей будували нинішні життя, суспільство, країну такими, якими бачимо сьогодні. Та й у нас самих, в наших душах і крові, – пряме продовження моральних, культурних та історичних цінностей наших дідів і прадідів.

На початку листопада, у цьому році 5 числа, українці вшановують своїх померлих родичів та рідних. І хоча День усіх померлих зачисляють до християнських свят, у сучасній Європі й Америці його перетворили на чудернацьке дійство Хелловін, що більше нагадує парад демонічних сил. Та все ж історичні факти свідчать, що звичай шанувати упокоєних в інших світах сягає в глибину століть, а то й тисячоліть. Він існував ще в дохристиянські часи і має, як і більшість релігійних празників, язичницькі корені. Свідченням цьому є дослідження відомих істориків, етнографів і т. п. Деяких й досі хвилює, що наші традиції можуть відійти у небуття або ж їх намагатимуться замінити чужинськими.

Ось, до прикладу, фрагмент спогаду сучасної української письменниці, етнографа і фольклориста Дарії Корній: «Дні тоншають, межі між світами стираються, і дуже важливо в такі дні пам'ятати - хто ти, українцю, істота без роду та історії, дерево без коріння чи нащадок славного роду? Щорічно 30-31 жовтня і навіть 1 листопада доволі часто в стрічці новин перечіплююся через скептичні дописи щодо відсутності святкування нашими предками особливих днів, котрі припадають якраз на середину між осіннім рівноденням та зимовим сонцестоянням. У світі його тепер комерціалізовано називають геловін чи хелловін («Вечір усіх святих»). У давніх кельтів він називався Савань. І це чарівно, що ми так добре з вами знаємо світову культурну спадщину, але прикро, що паскудно знаємо власну. Тому що наші предки ці дні також відзначали, і в українській традиції вони називалися «Осінні діди».

З приходом християнства язичницьку «Дідівську суботу», коли поминали предків, почали називати ще й «Дмитрівською». І пов'язана ця назва з великомучеником Димитрієм Солунським, припадає на 8 листопада.

Таємничих осінніх дідів, пращурів роду, колись шанували та задобрювали добрим словом, молитвою, ритуальними стравами, вогнями свічок. Напередодні, в п'ятницю, в чистому одязі наші предки пекли багато хліба, а поміж тих хлібців особливо виділяли три ритуальні хлібини. Перша хлібина призначалася для давно померлих пращурів роду, імена яких вже забулися. Але пам'ять роду про них має постійно жити й нащадки повинні дякувати їм за своє існування. Друга хлібина була подякою покійним дідусям і бабусям роду, імена котрих ще не забуто і в поминальний день з особливою шаною згадуються.

Третя хлібина - це данина особливої шани, поваги та пам'яті про тих, хто загинув на війні, боронячи нашу землю від ворога, а також про тих, хто помер наглою смертю.

Суботній поминальний день починався з молитви. Усі домашні молилися за покійників свого роду, знаних і незнаних. В хаті біля кута, де висіли образи, та на підвіконні запалювали свічки, котрі мали горіти, поки не скінчиться служба Божа у церкві. А на чистий рушник клали хлібину та воду. Особливі три хлібини та миску з коливом несли до церкви.

Вечірня поминальна трапеза починалася з молитви за покійників. Розмови за вечерею велися тихі і погідні. Також згадували минувшину, дякували за сьогоднішні день та життя, просили предків й надалі сприяти нащадкам у всіх добрих справах.

Без минулого не може бути майбутнього…

Пам'ять про рідних, близьких та родичів, можливо, навіть більш свята, аніж пам'ять про видатних діячів минулого. Про це ми повинні постійно пам'ятати й чітко усвідомлювати, щоб продовжувати добрі справи своїх предків, жити в мирі та злагоді, залишатися повноцінними людьми й достойними нащадками.

Саме минулі покоління створили нас, теперішніх, підняли наші думки й почуття до вершин людської мудрості. Тому маємо берегти у пам'яті слід тої людської краси, того вогню, які вони передали нам, а ми передамо нашим майбутнім поколінням. Бо кожна людина - як одна з ланок у міцному вічному ланцюзі, що з'єднує минуле й майбутнє. І, як казав В. А. Сухомлинский, «у кого немає в душі минулого, у того не може бути й майбутнього». Тож чим більше дорожить людина пам'яттю своїх батьків, дідів і прадідів, цим самим продовжуючи їхнє життя у своєму серці, тим краще вона усвідомлює й своє місце у світі, тим глибше відчуває власну відповідальність за майбутнє. У предках – корінь нашого нинішнього існування, джерело нашої честі, совісті та гідності.

«БМ»

ФЕЙК ПІД НОСОМ

У кросворді представлені головні фейки, які лунають у публічному просторі під час повномасштабного вторгнення рф на територію України. Фейк – це щось несправжнє, недостовірне, сфальсифіковане, те, чим замінюють дійсне, реальне, достовірне. Їх використовують, аби ввести вас в оману. Кросворд допоможе розібратись в тому, які твердження є фейками.

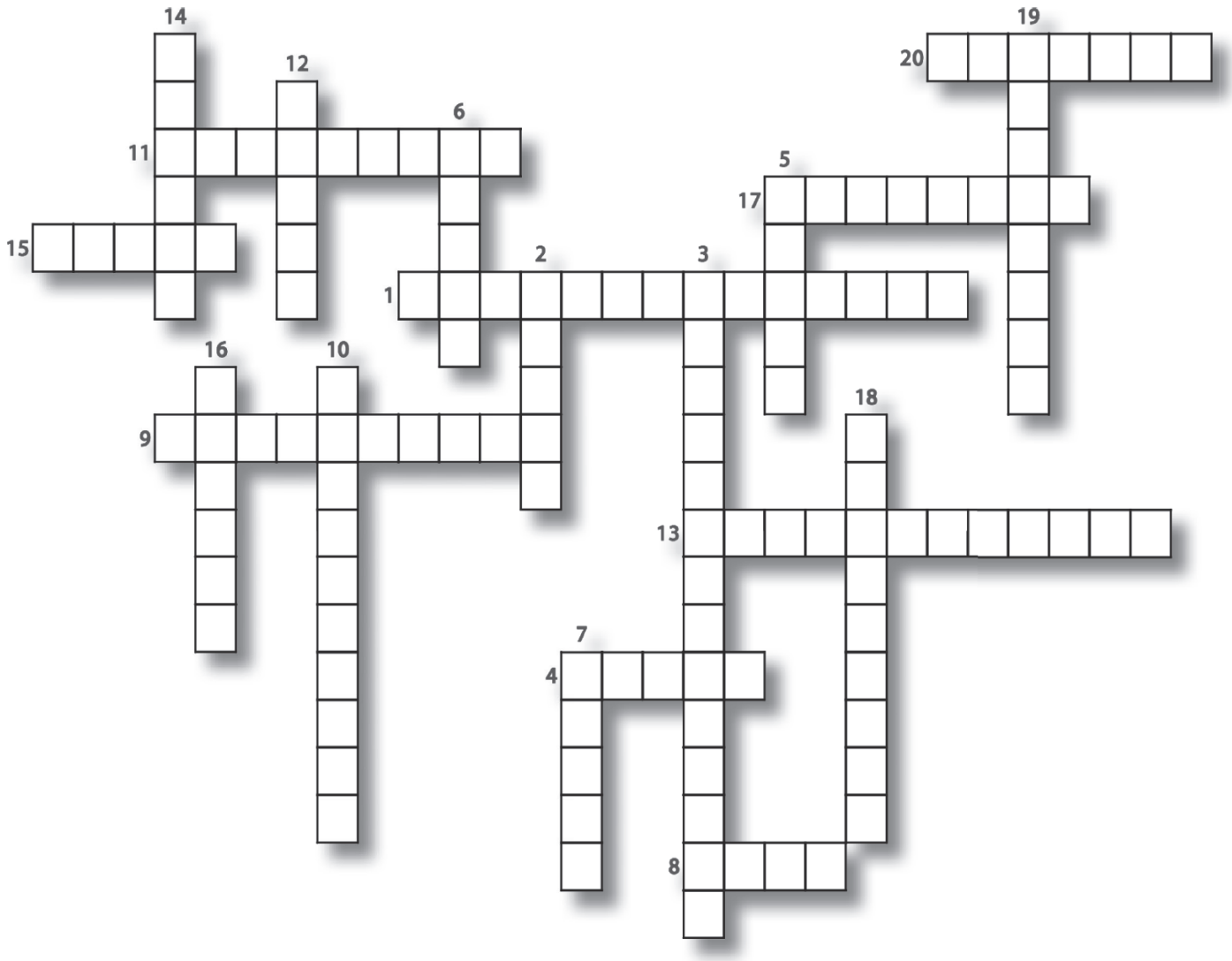

ПИТАННЯ:

1. Спеціальне приміщення. Так на російському телебаченні називають місце, де США та інші країни НАТО нібито виготовляють хімічну та біологічну зброю на території України.

2. Вождь пролетаріату, який, на думку путіна, створив Україну.

3. Якщо вірити російським пропагандистам, то саме цю категорію людей принижують в Україні, «змушуючи говорити українською».

4. Братський …. . Таким словом російська політична еліта називає українців. Однак це не заважає їм віддавати накази про бомбардування українських міст.

5. Прізвище «бункерного діда». Таке висловлювання використовують стосовно президента сусідньої країни, що пов'язане з його довготривалим перебуванням в резиденції на Алтаї в усамітненні.

6. Місто, де, згідно з лякалками роспропаганди, проживає найбільше бандерівців.

7. Що «готувалось на Білорусь з чотирьох напрямків»? Щоб це довести, Лукашенко навіть карту обіцяв показати.

8. Військово-політичний союз країн, з якими, за словами путіна, воює армія рф.

9. Прихильники ідей Степана Бандери.

10. Головний нацист України, на думку російських пропагандистів. Однак насправді має єврейське походження.

11. Завод з виготовлення сталі на півдні України, який став символом героїчного спротиву окупаційним військам рф.

12. Гарні, духмяні, яскраві, часто дарують на свята. З ними мали українці зустрічати російських військових, за словами путіна.

13. Так в рф називають загарбницьку війну проти України.

14. Російська зброя, за словами путіна, цього не має.

15. Спікер російської армії саме так називає засіб, який наносить високоточний удар по цивільних об'єктах і житлових будинках.

16. Перша столиця УРСР, але не України.

17. Солодка випічка, яку роздавали в центрі Києва офіційний представник Державного департаменту США Вікторія Нуланд та посол США в Україні Джефрі Пайєтт 11 грудня 2013 року.

18. Прихильник право-радикальної ідеології. Так на ростелебаченні називають українських військових.

19. Хворобливо залежна людина, спосіб життя якої в суспільстві вважають асоціальним. На думку президента рф путіна, саме такі люди «засіли на Банковій».

20. Лідер повстанського руху в Україні на ім'я Степан, який загинув 1959 року в Мюнхені, проте, за даними російської пропаганди, досі продовжує обстрілювати українські міста.

ПІДКАЗКИ

1. Російські ЗМІ неодноразово наголошують на тому, що на території України США систематично розробляли біологічну зброю. В рф показували адреси, за якими вони нібито розташовувались, а насправді це були пункти здачі аналізів, ветлікарні тощо.

2. Слово «Україна» згадується в Київському літописі 1187 року, у зв'язку зі смертю переяславського князя Володимира. Задовго до народження Леніна. Україна стала незалежною 1991 року, і її кордони (включно з Кримом та Донбасом) визнали 130 країн. Набагато пізніше після смерті Леніна.

3. Відповідно до закону України «Про забезпечення функціонування української мови як державної» використання української мови у публічному просторі та у сфері обслуговування не поширюється на сферу приватного спілкування та здійснення релігійних обрядів.

4. Пропагандистський міф російської пропаганди, який виправдовує військову експансію стосовно України та Білорусі та поширення так званого «руського міра».

5. Усамітнення володимира путіна після початку епідемії ковіда, його підозрілість до всіх і всього та запізнення на офіційні зустрічі стали причиною появи міфу, що він проживає у бункері на Алтаї. Достеменно встановити правдивість цього наративу неможливо.

6. Місто часто демонізується російською пропагандою через близькість кордонів з Польщею. Наприклад, під час анексії Криму російські ЗМІ поширили інформацію, що був затриманий 17-річний львів'янин-снайпер, який стріляв напередодні у Сімферополі.

7. Фейк, який використовує президент Білорусі Олександр Лукашенко, щоб виправдати участь Білорусі в російській агресії проти України. Під час презентації так званої карти, яка пояснює, звідки готувався напад, помилково продемонстровані напади саме на міста України.

8. Офіційні представники НАТО неодноразово наголошували на тому, що не беруть і не візьмуть участь у війні росії проти України. У рф заперечують міць українського війська і не можуть показати слабкість військових рф перед росіянами, тому нібито «воюють з НАТО».

9. Це слово використовується російською пропагандою разом з «неонацистами», щоб називати українських політиків та публічних діячів, які виступають проти рф.

10. У цього президента України дійсно єврейське походження, що заперечує його приналежність до ідеології Третього Рейху, який за допомогою пропаганди виправдовував агресивну політику щодо євреїв. Використання подібних повідомлень російською пропагандою свідчить про прояв шовінізму та відсутність толерантності в російському суспільстві.

11. На російському телебаченні неодноразово наголошували, що на цьому заводі на півдні України перебувають старші офіцери з країн НАТО, насамперед європейських держав. Це робилось для того, щоб не демонструвати слабкість російської армії, яка кількісно переважала українські сили у 12 разів, проте захопити місто через опір українських захисників швидко не могла.

12. Президент рф володимир путін заявляв у промові від 22 лютого 2022 року і пізніше, що «українське населення перебуває під гнітом політиків, які захопили владу після 2014 року, а російські солдати прийшли їх від цього звільнити», саме тому українці повинні були з радістю зустрічати російського солдата.

13. Розраховуючи на швидке захоплення території України, президент рф не оголосив війну та мобілізацію, а назвав дії від 24 лютого 2022 року «спецоперацією», щоб виправдати насилля та вбивства українського народу.

14. «Аналогов нет» – так часто офіційні представники силових відомств і президент рф володимир путін називають зброю або інше оснащення, вироблене в рф. Проте на фронт окупантам поставляють зенітні установки С-60, розроблені ще в 1940-х роках.

15. «Високоточний удар» – так російські пропагандисти пояснюють населенню рф удари по нібито військових обєктах НАТО та критичній інфраструктурі України, проте часто цими об'єктами стають житлові будинки, школи, дитячі садочки та ігрові майданчики.

16. Міф про Харків як столицю відноситься до періоду радянської України і створює хибне уявлення про проросійськість міста.

17. Цю подію неодноразово обігрувала роспропаганда як доказ «зрежисованості» Євромайдану західними політиками і впливу на українців, які не могли самі зробити вибір у бік євроінтеграції.

18. В Україні діє заборона на використання символіки тоталітарних режимів. Їхнє використання передбачає адміністративну та кримінальну відповідальність.

19. 22 лютого 2022 року президент рф володимир путін під час звернення до російського народу з нагоди визнання так званих «ЛНР» та «ДНР» назвав українську владу «нацистами та наркоманами», що не відповідає дійсності.

20. Постать Степана Бандери неодноразово викривлювалась російською та радянською пропагандою і стала вже символом так званого «пригнічення братського народу». За міфом російської пропаганди, в Україні існують бандерівці (прихильники ідей Степана Бандери), які захопили владу і віддають накази «бомбити» свої ж міста.

Розгадайте кросворд та отримайте ПРИЗ.

Надсилайте відповіді на кросворд на пошту за адресою: а/с 97 «Фейк під носом».

За телефоном **099-256-43-15** поділіться враженням від кросворду. Нам важливі ваші відповіді.

КАХОВСЬКА ГЕС. ЯКІ НАСЛІДКИ МАТИМЕ ПІДРИВ ДАМБИ ЯКА УТРИМУЄ БЛИЗЬКО 18 МЛН КУБІЧНИХ МЕТРІВ ВОДИ?

Директор інституту водних проблем і меліорації НАН України Михайло Яцюк називає ймовірність руйнування Каховської ГЕС високою. Саму дамбу зруйнувати надзвичайно важко, каже він, однак припускає, що вибухівку можуть закласти в місцях аварійних водоскидів або доковій частині, де стоять гідроагрегати.

Витік води унеможливить переправу, що своєю чергою убезпечило б російських військових від атак ЗСУ з правого берега.

Каховське водосховище надзвичайно важливе для економічного комплексу півдня України, йдеться про першочергову мету водосховища - зрошення півдня.

Постраждає сільськогосподарська сфера. Заповнити водосховище знову можна буде лише навесні, коли буде приплив води. Інше питання - питне водопостачання. Якщо рівень знизиться хоча б на метр, то питні водозабори не працюватимуть і населення не отримуватиме питну воду.

Окреме питання, - Запорізька атомна станція. Її охолоджують водою Каховського водосховища. Якщо рівень води знизиться і її бракуватиме в ставках-охолоджувачах, то це ставить питання безпеки АЕС і загрози ядерних аварій. Також є багато екологічних питань, пов'язаних з якістю води й негативними наслідками для річок. У разі аварії усі міста і села, що лежать нижче греблі, будуть або підтоплені, або затоплені повністю, а це понад 80 населених пунктів, включно з Херсоном, а сотні тисяч людей можуть постраждати.

«Уявіть собі, коли великі об'єми води з великою швидкістю несуться через села. Там будуть значні руйнування - берегової лінії, заплав та господарчих споруд. Крім того, це ставить під загрозу життя людей, що там живуть», - каже Михайло Яцюк.

В історії України вже була подібна трагедія. 18 серпня 1941 року радянська влада підірвала греблю ДніпроГЕСу. Зробили це, щоби зупинити наступ німецьких військ. Тому що гребля була ще й мостом. У результаті підриву в дамбі утворилася пробоїна у понад 150 метрів, а потік води, заввишки 30 метрів змивав усе на своєму шляху. За деякими підрахунками, тоді затопило декілька десятків сіл у Хортинських плавнях, загинули десятки тисяч людей. Якщо дамбу підірвуть, то «масштаби екологічної катастрофи вийдуть далеко за межі України і торкнуться всього Чорноморського регіону», кажуть в управлінні розвідки.

ТРОХИ ІСТОРІЇ

Не існує слова «неможливо»

«Таврійські степи за своїм кліматом і нестачею води завжди будуть належати до найбідніших і найнезручніших для оброблення місцевостей», — писав російський географ Карл Бер у дослідженні, опублікованому в 1850-х.

Однак у Радянському Союзі не існувало слова «неможливо». Через століття за наказом Сталіна у країні спорудили низку гідроелектростанцій, велетенських зрошувальних систем і судноплавних каналів. Проект назвали «Великі будови комунізму». Зокрема, 20 вересня 1950 року вийшла постанова Ради міністрів СРСР «Про будівництво Каховської гідроелектростанції на Дніпрі, Південно-Українського та Північно-Кримського каналів і зрошення земель південних районів України та північних районів Криму». Каховська ГЕС стала останньою і водночас найзахіднішою «Великою будовою комунізму».

Її зводили в рамках ще одного гігантоманського Сталінового задуму — «Великого плану перетворення природи». Він, як стверджувала Академія Наук СРСР в особі Віктора Ковди, «охоплює більшість території двох материків — Європи й Азії». Видрукувані мільйонними тиражами плакати прикрашали стіни колгоспних контор, заводів, шкіл, фабрично-заводських училищ. На них були зображені зміни, які чекають радянських громадян найближчим часом. Зокрема і Каховське водосховище — водойма, що простягнулася на 240 км уздовж Дніпра, територіями трьох областей — Херсонської, Запорізької та Дніпропетровської.

Ворог не пройде

Поява водосховища мала розв'язати три завдання: виробництво електричного струму, зрошення, судноплавство. У 1942 році була введена в експлуатацію найпотужніша у світі гідроелектростанція Ґранд-Кулі у Скелястих горах в США. Для СРСР було важливо мати все більшим, ніж має головний конкурент. Тому одразу дві «великі будови комунізму» — Сталінградська та Каховська ГЕС — перевершили американські показники. На відміну від Ґранд-Кулі, вони були розташовані на рівнинних річках.

Існував ще один важливий чинник, про який не говорили вголос — геостратегічний. Адже саме в цьому районі 1920 форсувала Дніпро кіннота Фрунзе, а через два десятиліття — танки Вермахту. Контролювання околиць Каховки давало можливість розвивати воєнний наступ на Поволжя і Кавказ, а також використовувати річку для перевезення спеціальних вантажів чи курсування військової флотилії. Врешті у разі наближення противника греблю можна було просто підірвати. Так утворилося б величезне багно, що значно ускладнило би просування і піхоти, і танків. Саме тому Каховське водосховище є найбільшим в Україні за площею мілководдям. На схід від нього викопали глибокі та широкі магістральні канали. Їх можна було використовувати як рубежі оборони на підступах до Криму. Навіть без наповнення водою. Спочатку планували зробити Північно-Кримський канал судноплавним і з'єднати його з Азовським морем. По ньому хотіли перевозити до 10 мільйонів тонн вантажів. На відкритті першої черги будови був присутній Микита Хрущов.

«Проклинають усі»

Будівництво штучного моря розпочали наступного року після постанови. Роботи тривали п'ять років. Екскаваторами, бульдозерами, самоскидами, скреперами, гідронасосами, грейдерами вийняли майже 800 мільйонів кубічних метрів ґрунту. Процес фіксували на кіноплівку. Не шкодували нічого. Тому затопили 2,8 тисячі гектарів ріллі, 36 тисяч гектарів лук і сінокосів, а щонайгірше — майже сотню сіл, у яких проживало 37 тисяч осіб. На дні водойми опинилася історична місцевість Великий Луг, відома як місце дислокації кількох Запорозьких Січей. Очевидно, жителів ніхто не питав, чи бажають вони покидати рідні домівки. Їх просто зобов'язали переселитися у нові села на берегах водосховища. Кінорежисер Олександр Довженко, який відвідав береги Дніпра під час робіт, занотував у щоденнику «непатріотичну» репліку голови одного з тутешніх сіл: «Як же колгоспники поставилися до ідеї моря і переселення? Проклинають усі, кого переселяють. Всіх, хто цей захід здійснює!».

А в кіноповісті «Поема про море» Довженко написав: «Цей страшний сон переходить у дійсність майже непомітно... Весь Дніпровський Низ, від Запоріжжя до Каховки, зразу став невпізнанним. Пішов під дніпровську воду великий Запорозький Луг, потонули навіки старі хрести на дідівських кладовищах. Все, що батькам і дідам віками здавалося красивим від перших дитячих років, — все щезло».

Зразок для єгиптян

Каховську ГЕС урочисто відкрили 18 жовтня 1955 року. Одразу привезли чиновників з Єгипту. Вони саме готувалися до спорудження Асуанської ГЕС. Вагалися, кого просити про допомогу — СРСР чи США. Аби вразити єгиптян, їм показували неозорі поля і тучні лани гирла Дніпра. А в Запоріжжі навіть побудували модель майбутньої греблі в натуральну величину. Спрацювало — для контракту гості обрали радянських інженерів і робітників. Електричний струм мав іти на нові промислові підприємства та на роботу насосних станцій іригаційних мереж. Об'єми перевищували потреби. Щоб використовувати стільки струму, у Херсоні побудували велетенський бавовняно-паперовий комбінат. Там працювало майже 10 тисяч осіб — 10 % зайнятих у промисловості жителів області. Створили спеціальні зрошувальні системи. На вирощення однієї тонни бавовнику витрачали 10 тисяч тонн води. Одного не врахували: родючої землі у Херсонській області багато, а от людей — мало. Щоосені коробочки бавовнику потрібно розгортати й перевертати на просушування. Вручну робити це було нікому. Врожайність виявилася настільки низькою, що її навіть не фіксували у статистичних збірниках. Через кілька років припинили вирощувати бавовник. Намагалися відновити вже за Незалежності. Цільова програма «Таврійська бавовна» мала щорічно давати 10 тонн бавовни-сирця. Комбінат так-сяк пропрацював ще 10 років. Тепер на його місці діє торговельно-розважальний центр. Відвідувачі можуть порозглядати верстати та стенди, які розповідають про минуле цього індустріального гіганта.

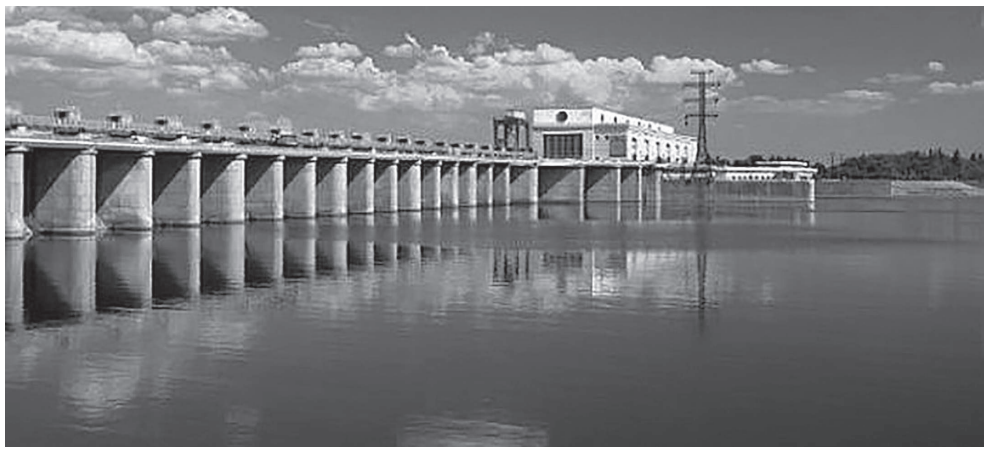

Шкода від води

Невдовзі з'ясували, що математичні розрахунки — помилкові. Велетенської водойми виявилося замало, щоб забезпечити цілу мережу зрошувальних каналів. Довелося копати ще чотири водосховища — Київське, Кременчуцьке, Середньодніпровське та Канівське.

Чи вдалося досягти мети? Переважно — так. Оросили майже 400 тисяч гектарів землі. У Криму дніпровська вода дала змогу збільшити валові збори на зрошувальних землях у 2,5 рази порівняно з богарним землеробством. Нині у трьох районах Херсонської області збирають понад 60 % українського рису. Кількість виловленої риби зросла утричі. Правда, ненадовго. Тепер ці показники майже повернулися до рівня 1950-х. При цьому кількість видів риб скоротилася. Найцінніші сорти зникли.

Вода з Каховського моря від моменту його відкриття дуже забруднилася. Тут у кілька разів перевищені норми хімічних й органічних речовин. Як наслідок — влітку «квітне» 80–95 % його площі. Цю воду небезпечно споживати.

Недотримання нормативів поливів призводило до того, що половина води просто просочувалась у ґрунти. Відразу після заповнення водосховища почалися проблеми з підтопленням і підняттям рівня ґрунтових вод. Половина дніпровської води, яка надходила на лани зрошувальними каналами, приносила тільки шкоду.

Іван Савчук, кандидат географічних наук, старший науковий співробітник Інституту географії НАН України

Обласний інформаційно-рекламний тижневик «Базар Медіа в Україні»
Свідоцтво про реєстрацію ПЛ № 448 від 27.03.2002 р.
Свідоцтво про перереєстрацію ПЛ № 612 від 02.03.2004 р.
Обсяг 2 ум. аркушів.

Засновник і видавець, шеф-редактор: Олександр Товстий.
Відповідальний секретар Валентина Йотка.
Кореспонденти: Оксана Кириченко, Влад Лидзарь

Верстка: Ярослав Насменчук

IBAN: UA593052990000026009021204588, МФО 331401, ЗКПО 2814915271.

Редакція не завжди поділяє погляди авторів. Відповідальність за достовірність інформації несе автор публікації та рекламодавець. Редакція не несе відповідальність за якість друку.

Адреса редакції: 37300, м. Гадяч, вул. Гетьманська, 62-б.
Тел. 3-34-67, 0508011885
Газета віддрукована: ТОВ «Асмі» 36000, м. Полтава, вул. Міщенка, 2
Зам. 17684 Наклад 3300

Люкс Авто СТО
ФОП Клітинський В.Л.
Надаємо послуги по ремонту MERCEDES Sprinter та інших авто
ремонт ходової
заміна мастила АКПП
заміна форсунок
комп'ютерна діагностика
зварювальні роботи
Доставка запчастин
Тел. 0954150009

Люкс Авто
Пасажирські перевезення
ГАДЯЧ – КИЇВ
ЩОДЕННО
відновлюється
з ГАДЯЧА: 6.30, 13.00
Універмаг «Єва»
відновлюється
з КИЄВА: 13.00, 17.30
«Рошен», «Олком»
Тел.: 0502300185, 0506539194, 0679645192
Ліц. АД № 038426

Магазин «Варяг» ФОП Литвиновський Г.М.
• Вхідні металеві та міжкімнатні двері
• Ролети тканинні та захисні
• Металопластикові вікна та двері
• Горизонтальні та вертикальні жалюзі
• Комплексний ремонт житла
•Натяжні стелі
•Профнастил та металочерепиця
•Утеплення фасадів
м. Гадяч вул. Полтавська, 43 вул. Полтавська,117
м. Зіньків вул. Воздвиженська, 46 тел. 0664375053, 0956843543

ГАДЯЧ – КИЇВ
ПАНАВТО
страхування пасажирів
ЩОДЕННІ ПОЇЗДКИ
З ГАДЯЧА: 3:30, 5:30, 12:30, 13:00, 15:00
З КИЄВА: 8:00, 13:00, 17:00, 18:00, 19:00
ч/з Заводське, Лохвицю на центральний автовокзал ст.м. Деміївська
Бронювання місць за тел.: (ПРАЦЮЄМО НА ЗАМОВЛЕННЯ)
офіс: 0503048097, 0687777151

КОМПЛЕКСНІ ОБІДИ
ФУРШЕТИ
Банкетне меню
Поминальні обіди
Тел. 066 2473630

АСЕНІЗАЦІЙНІ ПОСЛУГИ
замовлення приймаємо з 9.00 до 17.00
об'єм від 2 до 10 м.куб.
тел. 0993357077, 0683939357

ЩОДЕННІ ПАСАЖИРСЬКІ ПЕРЕВЕЗЕННЯ
ГАДЯЧ – КИЇВ
з ГАДЯЧА 5.30 12.30
з КИЄВА 13.00 17.00
цент. автовокзал
Ліцензія АЕ №268203
Довідки та бронювання місць за телефонами:
0955015055, 0988514195

ФОП Литвиновський С.М.
- МЕТАЛОПЛАСТИКОВІ ВІКНА ТА ДВЕРІ
- жалюзі та ролети
- гнуття та порізка металу
- будівництво (утеплення фасадів)
- системи водовідведення
- металеві двері
- металочерепиця
- профнастил та терасна дошка
Тел.: 0669958160
okna_ua2013@ukr.net
м. Гадяч, вул. Драгоманова, 17

Магазин «ДЕКОР»
ФОП Фесенко А.В.
Металопластикові вікна та двері
Вхідні та міжкімнатні двері
Жалюзі: плісе, ролети, римські, горизонтальні
Відкоси внутрішні та зовнішні
Тротуарна плитка «Золотий мандарин»
Стаж роботи 20 років
м. Гадяч вул. Героїв Майдану 2а прим.5
тел. 0952519000, тел./viber 0509844771

магазин РитуаЛ
З 8:00 до 16:00 без перерви та вихідних
неділя 8:00- 13:00
ПАМ'ЯТНИКИ З ГРАНІТУ ТА БЕТОНУ
У НАЯВНОСТІ ПОНАД
200 ВИДІВ ПАМ'ЯТНИКІВ
-Плитка та бруківка
-Стільниці та підвіконня
-Ритуальні товари
Надаємо ритуальні транспортні послуги
Тел. 0509577548, 0683409477, 0992492972
м. Гадяч пл. Соборна, 9
Email: ggraniteua@gmail.com

ПАМ'ЯТНИКИ
Гранітні Бетонні
Плитка тротуарна
Бордюри та ін
м. Гадяч вул. Героїв Майдану, 52
(р-н Малого круга)
тел. 050 188 14 70

ФГ «Литвиненко Агро»
Візьме в оренду земельні паї, на території колишньої Книшівської сільської ради.
Також розглянемо інші варіанти
Тел. 0668392797

Астрологічний гороскоп

7-13 листопада 2022 року

ОВЕН (21.03 - 20.04).
Прийшов час переглянути свої життєві цілі: відкинути ті, які стали недосяжними або нецікавими, і поставити перед собою нові. Зміни явно назріли, швидше за все, вас дратуватимуть навіть старі шпалери. Не зривайте свій гнів на оточуючих, краще почніть концептуальний ремонт. У четвер нові пропозиції звучатимуть вельми заманливо, але вони не принесуть ні вигоди, ні задоволення - суцільна тяганина і втрачений час. У вихідні дні прагніть бути поблажливішими до настрою близьких людей, адже ми всі не застраховані від помилок.

ТІЛЕЦЬ (21.04 - 21.05).
Тиждень буде досить метушливим і напруженим. Вельми вірогідна необхідність численних переміщень в просторі і коротких поїздок. Можуть бути проблеми з транспортом. Дбайливіше відносьтеся до грошей і документів, особливо чужих. Є небезпека їх втратити. Бережіть свої таємниці, інакше ризикуєте стати об`єктом пліток. У п`ятницю є шанс знайти нову перспективну роботу. Також цього дня будуть вдалі побачення.

БЛИЗНЮКИ (22.05 - 21.06).
Скиньте з себе тягар непотрібних проблем і сумнівів і спробуйте зловити радість від спілкування з природою і з близькими людьми. Цього тижня ваші мрії здійснюватимуться, почому доля сама зробить все, що для цього потрібно. Вам навіть не доведеться прикладати особливі зусилля. На роботі і в особистому житті все складаєте на вашу користь. Ви відчуєте гармонію і повноту життя.

РАК (22.06 - 23.07).
Цього тижня варто звернути увагу на своє оточення, на взаємостосунки з партнерами, друзями, родичами. Швидше за все, вам не вдасться приділяти достатньо часу сім`ї через зайнятість на роботі. Є небезпека переоцінити свої сили. Багато часу потребуватимуть діти, у вихідні влаштуйте похід в музей або поїздку до родичів.

ЛЕВ (24.07 - 23.08).
Цього тижня вам доведеться неабияк потрудитися, справи просуватимуться поволі. Проте вірно, і відчуття цього додасть упевненість у власних силах. В середу вам добре б зробити роботу над помилками. У п`ятницю слід пошукати спільні інтереси з близькими і спробувати організувати з ними відпочинок у вихідні.

ДІВА (24.08 - 23.09).
Цього тижня ви можете відчути, що жити стало легше. Багато проблем відступлять або розчиняться, немов дим. Зірки передбачають вам розширення кола спілкування і нові знайомства. Тільки не варто бути дуже відвертими з тими, кого погано знаєте. Четвер - день самостійних рішень і праці, а не порожнього базікання.

ТЕРЕЗИ (24.09 - 23.10).
Цього тижня побережіть свої сили, надайте оточуючим можливість самим вирішити свої проблеми. Зміна планів у ваших партнерів створить для вас додатковий клопіт. Призупинені проекти почнуть поступово розвиватися. У суботу вдало пройде побачення з новим знайомим, а ось давні любовні стосунки можуть дати тріщину. Намагайтеся не виплескувати емоції, тримайте їх під контролем.

СКОРПІОН (24.10 - 22.11).
Цього тижня ви будете здатні вирішити найскладніші, практично непереборні завдання. Це час активних дій і блискавичної реакції. Не витрачайте його даремно, зібравшись, ви зможете гори скрутити. Ваша кар`єра йде в гору, вам запропонують підвищення. Вихідні проведіть за містом, в спа-готелі.

СТРІЛЕЦЬ (23.11 - 21.12).
Тиждень бажано присвятити підведенню певних підсумків і до суботи не затівати нічого нового. У вівторок добре піддаються виправленню раніше допущені промахи і недоліки, визначтеся з тими напрямами, які дотепер залишалися неясними. Весь тиждень поступатимуть цікаві пропозиції в діловій сфері. Будьте в центрі громадського життя, але не вплутуйтеся в сумнівні підприємства.

КОЗЕРІГ (22.12 - 20.01).
Приділіть більше часу роботі, але вихідні дні присвятіть собі. Оточуючі перестануть викликати у вас заздрість, навпаки, ви будете для них предметом щирого захоплення. Намагайтеся розібратися зі своїм внутрішнім світом. Чи не дуже багато чого викликає у вас негатив? Ділові амбіції в другій половині тижня не принесуть бажаних результатів, а ваші скороспішні ініціативи навряд си потребують негайної реалізації.

ВОДОЛІЙ (21.01 - 19.02).
Деякі важливі організаційні питання вирішуватимуться важко, навіть якщо ви прикладете максимум зусиль. Бажано зберігати у секреті свої плани і задуми, щоб їх вдало утілити в життя. На початку тижня вас в буквальному розумінні можуть завалити роботою. Не варто зациклюватися на нагальних проблемах, подумайте про особисте життя, про сім`ю і дітей. У п`ятницю влаштуйте зустріч з друзями.

РИБИ (20.02 - 20.03).
Цього тижня не слід поспішати і робити зайвих рухів. Суєта лише втомить, спокій же допоможе багато в чому розібратися. Побережіть здоров`я, але не розслабляйтеся зовсім. У вівторок не дивуйтеся через думки філософського характеру, цей день розташовує до роздумів і духовного зростання. У п`ятницю можливі тертя у відносинах з родичами.