ПЕРЕДПЛАТНИЙ ІНДЕКС
90119
E-mail: bazarmedia@ukr.net
Веб сайт: www.bazarmedia.info

Обласний інформаційно-рекламний тижневик

БазарМед!а в Україні

№ 51|999
30 грудня 2021 року

Ціна 10 грн

Програма телебачення

Телефон редакції: 0508011885, 3-34-67
Адреса редакції: м. Гадяч, вул. Гетьманська, 62-б

Коли кухня - в радість
САКУРА МЕБЛІ
АКЦІЯ МОНТАЖ безкоштовно
(095) 06-000-85
м. Гадяч / Гетьманська, 13

КОМПЛЕКСНИЙ РЕМОНТ ЖИТЛА
Гарант
Якість перевірена часом
НАТЯЖНІ СТЕЛІ
ВАНТАЖНІ ПЕРЕВЕЗЕННЯ
Тел. 0669923177
м. Гадяч, вул. Героїв Майдану, 5 (приміщення № 1).
Будівельна ліцензія 2013047760
Рідкі шпалери. Металопластикові вікна. Броньовані та міжкімнатні двері. Жалюзі. Металочерепиця, профнастил, водостічні системи

ДОМАШНІЙ ІНТЕРНЕТ
FiberLink
ПІДКЛЮЧЕННЯ ВІД 1 ГРН
ВІД 77 ГРН/МІС*
замовляйте підключення
0997347333

ПОСЛУГИ ПЕРЕВЕЗЕННЯ ВАНТАЖУ
10 тонн
- Кран-маніпулятор
- Самоскид
Тел. 095 494 34 33, 068 590 95 84

Збудуймо своє життя разом!
БУД ЛАЙФ
БУДМАТЕРІАЛИ ОПТОМ
м.Гадяч, вул. Лохвицька, 30в, bud-life@ukr.net
тел.: 0958815939-Наталія, 0993436691-Юрій

АКЦІЯ до Новорічних свят
2 речі береш, третя в подарунок
Чекаємо всіх у магазині
СЕКОНД ХЕНД
ПЛОЩА МИРУ, 3
(вхід в ринок р-н Великого Круга)

ТОРГОВИЙ ДІМ
вул. Гетьманська, 17
ЯКІСНІ КОРПУСНІ ТА М'ЯКІ МЕБЛІ
ВІД КРАЩИХ ВИРОБНИКІВ
ЗАПРОШУЄМО на новорічний розпродаж з 10.12 по 15.01
ДОСТАВКА РОЗСТРОЧКА
ІНДИВІДУАЛЬНІ РОЗМІРИ ДОСТУПНА ЦІНА
Тел. (095) 3398317, (097) 5796637

З/Ч ДО ВАНТАЖНИХ ТА ЛЕГКОВИХ АВТО
MAN, DAF, VOLVO, RENAULT, MERCEDES
в наявності та на замовлення
ГУМА до вантажних авто та с/г техніки, АКБ, AdBlue, фільтри, мастила, рідини
тел. 0953344447

КОРПУСНІ МЕБЛІ
Меблі Мікс
Кухні
Спальні
Вітальні
М'які меблі
Ліжка
Тел. 0991874863, 0993337030
м. Гадяч, пл. Соборна, 35-а (навпроти пожежної частини)

ВАНТАЖНІ ПЕРЕВЕЗЕННЯ
- по місту
- області
- Україні
до 1,5 тонни
Об'єм 12,5 м куб., довжина 3,8 м
Тел. 066223459

КОМПЛЕКСНИЙ ТА ЧАСТКОВИЙ РЕМОНТ ЖИТЛА
Твій дім
м/п вікна, двері, балкони
НАТЯЖНІ СТЕЛІ
Стелі за правилами +38(095)841 04 17

КСП «Зелений Гай»
на території Гадяцького району
КУПУЄ ЗЕМЕЛЬНІ ДІЛЯНКИ
для ведення особистого селянського господарства, за ціною, визначеною державною нормативною оцінкою.
Підписуємо договори оренди земельних паїв
37300, Полтавська обл., м. Гадяч, вул. Першотравнева, 148.
Тел. (05354) 2-17-80 , 0955790116

Меблі «Favor»
НА ЗАМОВЛЕННЯ
Індивідуальні розміри
Комп'ютерний ескіз
Виїзд на заміри
Вул. Лохвицька,8
Тел. 0992914233
(підсобне приміщення)

ІНВЕСТИЦІЙНА КОМПАНІЯ ТВОЄ КОЛО
Придбає вашу земельну ділянку с/г призначення на вигідних умовах.
Швидкість оформлення та оплати 5 днів
Компенсація усіх витрат на реєстрацію угоди.
Тел. 0506741605, 0975139528

ФГ «СВЛ»
ВІЗЬМЕ В ОРЕНДУ ЧИ ПРИДБАЄ
вашу земельну ділянку с/г призначення на території Гадяцького району
ВИГІДНІ УМОВИ
Висока відсоткова ставка
Юридичний супровід
Тел. 0955173703
Зареєстровано 14.10.2014 року ЄДРПОУ 39432849

НА ЗАЯРІ НОВИЙ МАГАЗИН «П'ЯТАЧОК»
ЗАВЖДИ СВІЖЕ ДОМАШНЄ М'ЯСО ТА М'ЯСНІ ВИРОБИ
Пенсіонерам і учасникам бойових дій завжди діє знижка -10%
Ми знаходимось за адресою:
вул. Полтавська 124/а
Графік роботи: 8:00-19:00
ЗНИЖКИ ДО НОВОРІЧНИХ СВЯТ

НАТЯЖНІ СТЕЛІ
Decor Design
по місту та району
Тел. 0990483013, 0970044157 м. Гадяч

Виготовлення та встановлення ПАМ'ЯТНИКІВ
ШВИДКО ТА ЯКІСНО
ЦІНИ ВІД 2 000 грн.
ІНДИВІДУАЛЬНИЙ підхід до кожного
Тел. 0667920323
(р-н РЕСу)

КУПЛЮ МЕТАЛ
самовивіз, поріз
ДОРОГО
БУДЬ ЯКІ АВТО
ПЕРИНИ та подушки
Тел. 0663429674

ВИКАЧКА вигрібних ям туалетів
7 м³
0660078379
з понеділка по суботу
від 300 грн
Тел. 0660078379, 0504048344

НАПОВНЮЄМО БЮДЖЕТИ ГРОМАД, ЗАЗДАЛЕГІДЬ ПЛАНУЄМО ПОДАТКИ, — ГРУПА АГРОТРЕЙД

2021 рік добігає кінця, а для підприємців це означає час планування майбутніх видатків. Група АГРОТРЕЙД підрахувала кошти, які сплатить в бюджети Лютенської та Сергіївської громад в наступному році.

«Податки від бізнесу, що працює на території громади — це найголовніші надходження, які наповнюють бюджет. Ці кошти йдуть на покращення життя місцевих жителів, оплату праці працівників бюджетних сфер тощо. Саме плідна робота громад з платниками податків, а не надія на благодійників чи дотації від держави, є запорукою успіху громад після реформи децентралізації, — пояснює директорка з операційної діяльності **Групи АГРОТРЕЙД** Олена Ворона. — Громади, як і підприємці, планують свої доходи та видатки. Тому перед новим роком ми вважаємо за необхідне повідомити про наші заплановані податки, щоб і керівництво громад розуміло, на які кошти вони зможуть розраховувати».

Група АГРОТРЕЙД, як соціально-відповідальний бізнес, намагається збільшити надходження в бюджети місцевих громад. З цією метою керівництво компанії вирішило перевести підприємства району на єдиний податок. Завдяки цьому у 2022 році бюджет Сергіївської громади отримає 4,2 мільйони гривень, а Лютенської — 3,3 мільйони.

Як завжди у 2021 році **Група АГРОТРЕЙД** приділяла особливу увагу виконанню соціальних проєктів в громадах. Компанія підтримувала спорт, допомагаючи в проведенні футбольних турнірів в громаді, разом мешканцями села долучилася до акції з озеленення планети й висадження дерев. Також цього року в селі Розбішівка, Гадяцького району, було проведено «Громадотворець», в рамках якого жителі села самі пропонували ідеї, які на їхній погляд покращать життя мешканців. Під час голосування, більшість віддала перевагу придбанню нової музичної апаратури для будинку культури. Тож тепер свята в громаді відбуватимуться з якісним звуком.

Група АГРОТРЕЙД завжди вітає людей з головними святами: Новим Роком, Великоднем, проводжає першачків до школи і святкує разом з мешканцями Дні громади та дні сіл. Компанія також не залишається осторонь, коли людям потрібна допомога: **АГРОТРЕЙД** впровадив додаткові виплати під час пандемії, а також без зволікань виплачує орендну плату наперед у разі тяжкого захворювання або складних життєвих ситуацій.

Прес-служба АГРОТРЕЙД.

ДІД МОРОЗ – МІЙ УЛЮБЛЕНИЙ ПЕРСОНАЖ

Я пройшов доріг багато,
Усіх вітав усюди з святом.
Із сусіднього району,
По традиції, закону,
В чарівний зимовий час
Дуже поспішав до вас.
Йшов твердим і рівним кроком
Привітати з Новим роком!

Ці слова я вивчив ще в сьомому класі, коли на новорічному ранку виконував роль Діда Мороза. Відтоді вже промайнуло понад пів століття, а й досі пам'ятаю. Не один раз доводилося їх виголошувати під час проведення новорічних заходів у рідній Гадяцькій середній школі №2, аж до її закінчення.

Під час строкової служби в Групі радянських військ у Німеччині два роки одягав костюм головного новорічного героя на театралізовані дитячі дійства та бал-маскаради для сімей офіцерів і прапорщиків. Коли працював інструктором із культурно-художньої роботи Крампницького гарнізонного офіцерського клубу, що розташований поблизу міста Потсдам (Німеччина), постійно був у ролі Діда Мороза на всіх новорічних святах. Також колективом ГОК вітали з Новим роком наших шефів – кіностудію «DEFA» (НДР) та працівників німецького заводу « IFA». Після повернення з Німеччини, працюючи директором Машівського, а згодом Гадяцького районних будинків культури, сам проявляв ініціативу, перевтілюючись в улюбленого персонажа, і отримував велике задоволення. Нас зі Снігуронькою запрошували на дитячі ранки, вечори відпочинку підприємств, установ, організацій Гадяча. Також ми везли вітання трудівникам ферм, механізаторам колгоспів Гадяччини.

Протягом п'ятнадцяти років роботи на посаді викладача, заступника директора з навчально-виробничої практики Гадяцького училища культури імені І. П. Котляревського частенько доводилося бути Дідом Морозом на новорічних заходах для дітей працівників навчального закладу. Не розлучався з роллю новорічного героя і коли був начальником дитячого оздоровчого табору «Горизонт» - структурного підрозділу Гадяцької спеціалізованої школи-інтернату імені Є. П. Кочергіна Полтавської обласної ради. Брав участь у шкільних новорічних ранках. Не зміг відмовитися від участі мого улюбленого персонажа в урочистому відкритті басейну школи-інтернату, коли вже працював заступником голови Гадяцької райдержадміністрації. Неодноразово був Дідом Морозом і ведучим на корпоративах депутатів різного рівня рад, навіть народних. Що не говоріть, але раніше люди були щедрішими: ходили один до одного в гості, особливо - на зустріч Нового року. Часто запрошували Діда Мороза і Снігуроньку для поздоровлення малечі. Я також вітав сусідських дітей та їхніх батьків і завжди їм бажав:

Сни хай вам сонячні сняться,
Поля хлібами нехай колосяться,
Мрійте, творіть, дерзайте,
Рідну Вітчизну в труді прославляйте.
Хай щедро родить українська нива,
З Новим роком! Будьте щасливі!

З повагою Дід Мороз - Олег Березенко.

поетична майстерня

УКРАЇНІ - МИР, ДІТЯМ - СВІТЛЕ МАЙБУТНЄ

Везуть волонтери дитячі малюнки солдатам,
На них небо голубе, сонечко ясне.
Квіти весняні - кожен малює своє.
У віршах бажають сміливими бути,
Перемогу жадану скоріше здобути.

Тоді не будуть люди гинуть,
Не буде сліз, тяжкого горя.
І в нас щаслива буде доля.
Наша Україна буде процвітати
Її ніколи і нікому не здолати.

Батьківщина рідна у наших серцях,
Її ми оспівуєм у своїх піснях,
ІЩоб у майбутне був у нас прозорий шлях.

ХАЙ ЗГИНЕ ЛИХО

Великі зміни відбуваються в природі
У нашому житті вони помітні теж,
Пандемія гуляє у світі
І цьому лиху не має меж.

У надвечір'я, виходять люди, на подвір'я,
Говорять мало, більше мовчать,
У задумі глибокій із сумом в очах,
Вони на лавочках сидять.

Біда прийшла негадана й незвана
Життя таке, що радощів нема.
Прийде весна і розквітне калина
В серцях оживе краса України.

Десь позаду останеться біда,
Згине клята пандемія
Ми знов радітимем життю
І буде розцвітати рідна Україна.

Софія Ілляшенко.

ПрАТ «ГАДЯЧГАЗ» ВРУЧИВ ПОДАРУНКИ СПОЖИВАЧАМ

Ми вдячні тим, хто вчасно платить за послугу з розподілу природного газу.

Саме для споживачів, які завершать 2021 рік без боргів за розподіл газу, Товариством була оголошена Акція «Сплачуй рахунок – отримуй подарунок» із розіграшем десяти корисних подарунків.

Участь в Акції, автоматично, взяли усі споживачі, у яких до 20 грудня було повністю сплачено за послугу з розподілу природного газу за 2021 рік та не було заборгованостей за попередні періоди.

Акція тривала до 20 грудня 2021 року. Імена десяти переможців, із числа учасників акції, були визначені за допомогою генератора випадкових чисел.

Подарунки щасливчикам вручив голова правління ПрАТ «Гадячгаз» Дмитро Шестерненко разом зі своїми заступниками Анатолієм Довгалем та Юлією Давиденко.

Отож, подарунки від ПрАТ «Гадячгаз» отримали:

БУР'ЯНОВА Ніна Єгорівна (м. Гадяч) – каструлю з кришкою;

УХОЖАНСЬКИЙ Сергій Володимирович(с. Мартинівка) – сковорідку з кришкою;

КУЛИК Григорій Іванович (с. Веприк) – чайник для плити;

СИНЬКО Василь Іванович (с. Розбишівка) та **КОНДРАТЕНКО Микола Якович** (с. Соснівка) – електрочайники;

КОШОВА Марфа Денисівна (с. Красна Лука) – чайний сервіз;

ЛИПІВЕЦЬ Лідія Степанівна (с. Біленченківка) та **ШИМКА Віталій Іванович** (м. Гадяч) - набори махрових рушиків;

МАРЧЕНКО Лідія Анатоліївна (с. Вельбівка) – форму для запікання;

ПОЛЯНСЬКА Лідія Михайлівна (м. Гадяч) – набір форм для запікання.

ПрАТ «Гадячгаз» дякує всім споживачам, які сплачують за послуги вчасно, а особливо тим, хто платить наперед, таким чином інвестуючи в безпеку мереж, а отже, і власну безпеку.

Ми щиро вітаємо усіх споживачів із Новим роком та Різдвом! Нехай у ваших домівках завжди буде тепло і затишно!

ПрАТ «Гадячгаз».

РЕЄСТРУВАТИ SIM-КАРТИ, «ПРИВ'ЯЗУЮЧИ» ЇХ ДО ПАСПОРТНИХ ДАНИХ

Чим викликані такі зміни

Основна причина – **шахраї**. Якщо оператор не має паспортних даних власника номера, то його номер фактично нічий. Будь-хто може перевипустити SIM-картку з таким номером.

Як це працює?

Шахраї кілька разів телефонують на ваш номер із різних номерів, а згодом скаржаться оператору про втрачену картку та просять її перевипустити, називаючи останні номери, з яких дзвонили. Оператор відмовити права не має.

Шахраї в такий спосіб крадуть номер, отримують доступ до інтернет-банкінгу або інших послуг і **виводять гроші з рахунків чи оформлюють позики**. Також шахраї можуть викупити і неактивний "фінансовий номер", і їх уже навчилися знаходити.

Основні положення.

Законопроєктом передбачається, що кінцевий користувач зобов'язаний здійснити ідентифікацію у постачальника електронних комунікаційних послуг у порядку, встановленому правилами надання та отримання електронних комунікаційних послуг.

Законопроєкт надає перехідний період до **1 січня 2025 року,** під час якого абоненти, що користувалися послугами оператора, зможуть ідентифікувати себе. Після цього періоду постачальники електронних комунікаційних послуг **призупиняють** їхнє надання користувачам, які договір не підписали або ідентифікацію не здійснили.

Після двох місяців із моменту призупинення, якщо користувач не уклав договір чи не надав паспортних даних, комунікаційні послуги **припиняють**.

Світовий досвід

Німеччина, Норвегія, Франція, Польща і багато країн Азії і Африки контролюють продаж сім-карт. Користувачі комунікаційних послуг реєструються, аби повноцінно користуватися цими благами. Проте Е**стонія, Фінляндія,Чехія, США і багато інших** купують пакети мобільного зв'язку вільно. У Росії та Білорусії сімки продаються по паспорту, але ситуація чорного ринку, де карти оформлені на підставних осіб, досі не є врегульованою. Тому прогнози свідчать, що обов'язкова реєстрація сім-карт в Україні теж стане приводом до організації незаконного продажу.

«БМ»

НОВІ ТАРИФИ НА РОЗПОДІЛ ГАЗУ ВІД 1 СІЧНЯ 2022

Так, найвищі ціни в розмірі 1,99 грн за куб. м затвердили для споживачів «Гадячгаз», «Закарпатгаз», «Лубнигаз», «Миколаївгаз», «Тисменицягаз», «Харківгаз» та «Чернівцігаз». Порівняно з нинішніми тарифами **підвищення становить від 10 до 15%.**

Найнижчі тарифи були встановлені для «Київгаз» – 0,32 грн за куб. м, «Харківміськгаз» – 0,43 грн за куб. м, «Кременчукгаз» – 0,46 грн за куб. м, «Криворіжгаз» – 0,53 грн за куб. м та «Черкасигаз» – 0,57 грн за куб. м. В цьому разі **підвищення становить від 4 до 16%.**

Щодо вартості самого блакитного палива, то до кінця опалювального сезону його ціна залишиться без змін.

Прес-служба НКРЕКП.

ОБЕРЕЖНО, ШАХРАЇ

До редакції надійшла інформація, що 22.12.21 по вул. Кіндратенка до житллвих будинків приходили люди, які представлялись працівниками служби соціального захисту та говорили про необхідність підписання договору для отримання додаткової субсидії. Офіційні представники служби соціального захисту заявляють, що ці люди не є працівниками служби. Ніякого договору чи будь якого іншого документу підписувати не можна ні в якому разі.

Будьте обережні та попередьте рідних про можливі махінації!

«БМ»

Шановні читачі та передплатники!
Повідомляємо вам, що перший номер тижневика «Базар Медіа в Україні» вийде з друку 13 січня 2022 року.

ГРАФІК РОБОТИ РЕДАКЦІЇ У ПЕРЕДСВЯТКОВІ ТА СВЯТКОВІ ДНІ:
31 грудня працюємо з 8.00 до 12.00
Із 1 січня по 10 січня – вихідний.

ВАРТІСТЬ ПРИМІРНИКА ГАЗЕТИ У РОЗДРІБ ІЗ 1 СІЧНЯ 2022 РОКУ СТАНОВИТИМЕ 12 ГРН.

ПРИЗНАЧЕНО ТИМЧАСОВО ВИКОНУЮЧОГО ОБОВ'ЯЗКИ ГОЛОВИ ОДА

Указом Президента тимчасово виконуючим обов'язки голови Полтавської обласної державної адміністрації призначили Луніна Дмитра.

З грудня 2019 року він був першим заступником голови Полтавської обласної державної адміністрації.

Указ був оприлюднений 24 грудня. В цей же день Президент призначив Олега Синєгубова головою Харківської ОДА.

«БМ»

Минулого тижня в Гадячі народилося **3** немовлят

15 осіб пішли з життя

1 пара одружилася

6 пар розлучилися

ПО 11 ТИСЯЧ ЗА 14 КАРАСІВ

14 та 16 грудня Кобеляцький райсуд Полтавської області виніс дві постанови щодо рибалок, які незаконно виловили 7 кг карасів на двох з водосховища біля Горішніх Плавнів. Суддя Людмила Назарьова постановила стягнути з обох по 11 тис. грн збитків. Це перші стягнення на Полтавщині після суттєвого збільшення такси за вилов у грудні цього року.

Судячи з матеріалів справ, опублікованих у реєстрі судових рішень, Ігор К. та Павло Ш. рибалили разом на Кам'янському водосховищі, в районі села Григоро - Бригадирівка Горішньоплавнівської громади, Кременчуцького району. Для цього використовували сітки, що заборонено Правилами любительського та спортивного рибальства.

22 та 23 листопада їх помітив рибоохоронний патруль. При цьому, чоловіки вже встигли продати рибу ФОПу. Інспектори нарахували, що рибалки виловили 14 карасів на 7 кг. За новими правилами обрахування завданої шкоди через таке рибальство, це потягнуло на 22194 грн.

Мова йде про постанову Кабміну, яка передбачає зміни Постанови «Про затвердження такс для обчислення розміру відшкодування шкоди, заподіяної внаслідок незаконного добування (збирання) або знищення цінних видів водних біоресурсів» від 21 листопада 2011 року. Оновлена версія набула законної сили 12 жовтня цього року.

Зокрема, відповідно до додатка до постанови, такса для обчислення розміру відшкодування збитків за вилов сріблястого карася зросла з 17 грн до 1581 грн за штуку (у 93 рази). Тобто сума відшкодування для Ігоря К. та Павла Ш. склала 22194 грн за 14 карасів.

Припускаємо, що загальний вилов рибінспектори просто розділили порівну на двох рибалок і виписали по 2 протоколи на кожного за 2 дні лову. На кожного «записали» по 7 карасів та 11097 грн збитків відповідно.

Обидва чоловіки визнали провину, тож суддя Людмила Назарьова затвердила їхню винуватість у грубому порушенні правил рибальства — застосуванні заборонених знарядь лову, особами, які не мають дозволу на промисел, вилов водних живих ресурсів у розмірах, що перевищують встановлені ліміти або встановлену правилами любительського і спортивного рибальства добову норму вилову (ч.4 ст.85 КУпАП). Вона постановила стягнути з Ігоря К. та Павла Ш. по 11097 грн у якості відшкодування збитків, а також по 454 грн судового збору.

Окрім того, ще 21 грн сплатить підприємець, якому рибалки здали виловлених карасів. Сплатити кошти чоловіки мають упродовж 15 днів.

Реєстр судових рішень.

ЗАМІНУВАННЯ ШКОЛИ

Рік іспитового строку отримав житель Гадяча, який повідомив про замінування ліцею. Відповідний вирок ухвалив Зіньківський районний суд, Полтавської області.

Згідно з текстом вироку, 27 вересня близько 13:00 до відділення поліції директор навчального закладу повідомив про те, що на його мобільний телефон надійшло анонімне повідомлення щодо «замінування» приміщення Гадяцької школи №4. Вибухонебезпечних предметів не виявили.

Дії чоловіка кваліфікували за ч. 2 ст. 259 (Завідомо неправдиве повідомлення про загрозу безпеці громадян, знищення чи пошкодження об'єктів власності) Кримінального кодексу України. У суді він власну вину визнав та уклав угоду про визнання винуватості. Йому призначили чотири роки позбавлення волі та звільнили від відбування основного покарання з іспитовим строком.

Вирок можна оскаржити до Полтавського апеляційного суду протягом 30 днів з дня його проголошення

Реєстр судових рішень.

ЗАСУДИЛИ ВОДІЯ, ЯКИЙ ЗБИВ ВЕЛОСИПЕДИСТА

Суд виніс вирок водію, який у Гадячі скоїв дорожньо-транспортну пригоду з потерпілим.

Рік іспитового строку отримав водій, який збив на Полтавщині велосипедиста. Відповідний вирок ухвалив Зіньківський районний суд Полтавської області. Про це стало відомо з Єдиного державного реєстру судових рішень.

Згідно з реєстром, 2 травня 2018 року близько 23:40 на вулиці Полтавській в Гадячі обвинувачений, кермуючи автомобілем ВАЗ, не впорався з керуванням та наїхав на велосипедиста.

Внаслідок аварії, велосипедист отримав тілесні ушкодження середнього ступеня тяжкості.

Дії водія кваліфікували за ч. 1 ст. 286 (Порушення правил безпеки дорожнього руху або експлуатації транспорту особою, яка керує транспортним засобом, що спричинило потерпілому середньої тяжкості тілесне ушкодження) Кримінального кодексу України. У суді він власну вину визнав.

Чоловіку призначили рік позбавлення волі з позбавленням права керувати транспортними засобами рік та звільнили від покарання з іспитовим строком.

Крім цього, з нього мають стягнути 10 тис. грн моральної шкоди та 3 тис. грн на правову допомогу велосипедисту. Також він має сплатити 908 грн судового збору та 15 502 грн судових витрат за проведення судових експертиз.

Вирок можна оскаржити до Полтавського апеляційного суду протягом 30 днів з дня його проголошення.

Реєстр судових рішень.

ЗА ГРУДЕНЬ НА ВОДОЙМАХ ПОТОНУЛА 31 ЛЮДИНА

Не встигла крига зміцніти, як на замерзлі водойми вже вийшли рибалки. Вони кажуть, що можна не боятися бо лід вже безпечний. І буцімто може витримати вагу дорослої людини. Водночас рятувальники не поділяють такого оптимізму рибалок, кажуть, що крига утворилася нерівномірно. А тому зараз водойми більше подібні до мінного поля. І людина в будь-який момент може провалитися у крижану воду.

Державна служба з надзвичайних ситуацій попереджає про небезпеку замерзлих водойм – з початку грудня в Україні потонула 31 людина, з яких троє – діти.

Зокрема, увечері 23 грудня на ставку в с. Роздольне, Каховського району Херсонської області потонули двоє хлопчиків. Цього ж дня на Полтавщині у с. Рибці провалився під кригу та потонув 41-річний чоловік. Будьте обережні.

ДСНС.

ЗАГУБИВСЯ В ЛІСІ

27 грудня, під Кременчуком у лісі загубився 10-річний хлопчик Петро Богодист. Інформація про зникнення надійшла до поліції Полтавщини близько 16.00 від батьків.

На пошуки хлопчика залучені понад сто поліцейських Кременчуцького райуправління, військовослужбовці, рятувальники, родичі, місцеві мешканці, волонтери та журналісти.

Попередньо відомо, що хлопчик загубився в лісі, неподалік Кременчука, під час прогулянки з рідними. О 18:55 хлопчика знайшли. Стан дитини задовільний. Хлопчика побачили поблизу села Власівка Кіровоградської області, що межує з Кременчуцьким районом. Про хлопчика до поліції повідомили місцеві жителі.

Коло.

подія

25 грудня, о 13:17, на відкритій території, біля с. Веприк, виявлено один артснаряд калібром 152 мм, часів минулих війн. Співробітниками відділу Національної поліції організовано охорону місця виявлення. Знешкодження боєприпасу провели 26.12.2021 року групою піротехнічних робіт АРЗ СП ГУ ДСНС України у Полтавській області.

ГУ ДСНС України у Полтавській області.

пожежа

27 грудня, о 19 год 05 хв., надійшло повідомлення про пожежу в житловій будівлі у с. Біленченківка, Гадяцької ТГ.

Пожежа ліквідована одним відділенням 6 ДПРЧ. Вогнем знищені: перекриття на площі 3 м. кв., пошкоджено облицювання стелі на площі 6 м. кв. та фронтон. Завдяки вчасним діям врятовано даний будинок.

У Харківцях згорів автомобіль

23 грудня о 08:30 до Служби порятунку «101» надійшло повідомлення про пожежу, що виникла в легковому автомобілі на вул. Заярській, у с. Харківці.

Вогнеборці, які прибули на виклик, відразу приступили до гасіння. Пожежу було локалізовано о 09:05, а о 09:11 – ліквідовано. Вогонь знищив автомобіль ВАЗ. Травмованих та загиблих немає.

До гасіння залучалися 4 чоловіки особового складу 6-ї державної пожежно-рятувальної частини та 1 одиниця техніки. Причина пожежі встановлюється

ГУ ДСНС Полтавської області.

ШАХРАЇ ОШУКАЛИ СТАРЕНЬКУ НА 60 ТИСЯЧ ГРИВЕНЬ

До Роменського районного відділу поліції з заявою про злочин звернулась 84-річна місцева жителька. Та пояснила, що їй зателефонував невідомий та повідомив, що її син в м. Мінськ отримав серйозні травми і йому потрібна негайна операція. Літня жінка повірила незнайомцям, бо дійсно її син зараз перебуває закордоном. Далі взяв слухавку нібито сам син, який жалісливим голосом попросив про допомогу. Пенсіонерка розхвилювалась і без жодних сумнівів погодилась на всі їхні умови. Так, через деякий час до її квартири прийшов невідомий нібито від сина, якому потерпіла й передала всі свої заощадження на загальну суму близько 60 000 гривень. У поліції за даним фактом відкрили кримінальне провадження та розпочали всі необхідні заходи по встановленню місця знаходження шахраїв.

«Шановні громадяни, якщо до вас зателефонували невідомі і повідомили, що ваші близькі потрапили в біду, і почали виманювати гроші - не вірте. Так діють лише шахраї. Краще заспокойтеся, перервіть розмову, передзвоніть тому, хто «потрапив у біду», або відразу зверніться до поліції на спецлінію 102».

ВК ГУНП у Сумській області.

ЗВ'ЯЗУВАВ, ДУШИВ, ҐВАЛТУВАВ, А ПОТІМ УБИВ – РОЗСЛІДУВАННЯ У СПРАВІ ТРИВАЄ

Слідчий суддя Гадяцького районного суду, 17 грудня, розглянув клопотання слідчого СВ ВП № 1 Миргородського РВП про продовження строку досудового розслідування в кримінальному провадженні за ч.2 ст.152 та п.10 ч.2 ст.115 КК України.

Слідчий зазначає, що слідчою групою СВ ВП №1 здійснюється досудове розслідування у кримінальному провадженні за підозрою обвинуваченого у вчиненні злочинів, передбачених ч. 2 ст. 152 та п. 10 ч. 2 ст. 115 КК України.

Про підозру у вчиненні злочинів обвинуваченого повідомлено про підозру у вчиненні кримінальних правопорушень, передбачених ч. 2 ст. 152 КК України.

Постановою прокурора вищезазначені кримінальні провадження об`єднані в одне у зв`язку із встановленням доказів учинення кримінальних правопорушень однією й тією ж підозрюваною особою.

У ході досудового розслідування встановлено достатньо фактичних даних, які вказують на вчинення обвинуваченим кримінальних правопорушень, зокрема:

І. 15.06.2021, маючи проблемні конфліктні стосунки з своєю дружиною, обвинувачений, підозрюючи дружину у зраді, вирішив застосувати до неї насильницькі дії сексуального характеру, для чого вигадав необхідність спільної поїздки з нею цього ж дня на легковому автомобілі марки FORD SIERRA, що перебував в їх спільній сумісній власності, до Лютеньки, де знаходяться великі лісові масиви.

Близько 17 год. 30 хв. вказаного дня, обвинувачений, переконавшись у необхідності та вигідності продажу їх автомобіля в с. Лютенька, під`їхав до місця роботи дружини. Маючи прямий умисел учинити дії сексуального характеру щодо дружини, заздалегідь заготовив мотузку для зв`язування її рук та канцелярські ножі для розрізування її одягу.

Цього ж дня, близько 18 год., рухаючись із дружиною зазначеним автомобілем із м. Гадяч по автомобільній дорозі Гадяч - Лютенька, минувши Вельбівку, через кілька сотень метрів, не доїжджаючи до села Запсільське, звернув ліворуч у великий лісовий масив, маючи умисел у глибині лісу за відсутності очевидців застосувати до дружини насильницькі дії сексуального характеру проти її волі. При цьому ввів її в оману, неправдиво повідомивши, що вони їдуть найкоротшою дорогою до місця продажу автомобіля.

Проїхавши декілька сотень метрів у глибину лісового масиву, обвинувачений зупинив автомобіль. Там, діючи з прямим умислом, зокрема з метою задоволення своїх статевих пристрастей, без добровільної згоди дружини, силою повалив її на заднє сидіння салону автомобіля обличчям донизу. Після цього заскочив до салону автомобіля, сів зверху на її тіло та силою заламав її руки назад за спину. Незважаючи на те, дружина почала пручатися та намагатися вирватися, віг продовжив свої протиправні дії та наніс долонею своєї правої руки близько 7 ударів по обличчю дружини, щоб та припинила пручатися і вириватися. Потім дістав із рюкзака відрізок мотузки та два канцелярські ножі, зв`язав їй руки, після чого, взявши канцелярський ніж, шляхом учинення ним розрізів та розривів руками пошкодив і зняв із неї одяг, повністю оголивши таким чином її тіло.

Не зважаючи на це, дружина продовжувала вириватися, але обвинувачений знову наніс їй близько 10 ударів по обличчю у результаті чого із носа у неї пішла кров і вона втратила свідомість. Скориставшись безпорадним станом дружини, обвинувачений зґвалтував її.

Після задоволення своєї статевої пристрасті, поєднаної із зґвалтуванням та сексуальним насильством, він відвіз її додому, а сам без відома та згоди дружини, продав їх спільний автомобіля та припинив спільно проживати із нею, повернувшись жити у Гадяч.

ІІ. 09.07.2021, продовжуючи свої злочинні дії, діючи повторно, обвинувачений, маючи прямий умисел задовольнити свою статеву пристрасть, знову вирішив обманним шляхом виманити свою дружину у місце, де без очевидців здійснити її зґвалтування. Вказаного дня у вечірній час під вигаданим приводом погашення кредиту, він зустрівся з нею в Гадячі та після очікування нею кілька годин біля магазину «АТБ» по вулиці Гетьманській коштів, які чоловік обіцяв дати для сплати кредиту, близько 23 год. жінка вирішила пішки повертатися додому у Біленченківку. Обвинувачений запропонував провести її додому через Ковалевщину. Зважаючи на пізню годину та темну пору доби, вона погодилася.

Коли подружжя пройшло Ковалевщину та спустилися до яру в напрямку Біленченківки, що розташований між вказаними селами, обвинувачений у даному безлюдному місці почав вчиняти щодо дружини дії сексуального характеру проти її волі - вимагав від неї орального проникнення. Після відмови він повалив її на траву і сів поверх неї, та почав сильно стискати шию. Періодично він затуляв долонею її ротову порожнину та носові ходи. Витримуючи насильницькі дії чоловіка, вона втратила свідомість.

Прийшовши до тями і зрозумівши, що чоловік своїми діями може позбавити її життя, під фізичним впливом та без добровільної згоди, вона вимушеного погодилася на оральний секс. Такими протиправними діями обвинувачений повторно зґвалтував дружину.

ІІІ. 24.07.2021 близько 23.25 год. у Біленченківці, неподалік вулиці Вишневої обвинувачений зустрів свою дружину, з яким вона останнім часом припинила спільно проживати (без розірвання шлюбу із ним). На ґрунті ревнощів між ними виник конфлікт, у ході якого чоловік вирішив здійснити умисне вбивство дружини, поєднане із зґвалтуванням та сексуальним насильством. Він примусово затягнув дружину до насаджень фруктових дерев, де застосовував до неї насильство, а саме умисно повалив на землю, роздягнув, зав`язав руки, лосини обмотав навколо її шиї та вільний кінець холоші лосинів засунув до порожнини рота, після чого почав душити і ґвалтувати.

Таким чином, своїми протиправними діями, що виразилися у вбивстві, тобто умисному протиправному заподіянні смерті іншій людині, поєднаному із зґвалтуванням та сексуальному насильстві, обвинувачений вчинив злочин, передбачений п. 10 ч. 2 ст. 115 КК України.

Підозрюваний в інкримінованому йому кримінальному правопорушенні, передбаченого п.10 ч.2 ст.115 КК України, вину визнав повністю, обставини вчинення вбивства дружини пов`язаного із зґвалтуванням розповів, проте в інкримінованих йому кримінальних правопорушеннях, передбачених ч.2 ст.152 КК України, вину не визнав.

Ухвалою слідчого судді Гадяцького районного суду від 21.10.2021 продовжено строк досудового розслідування в кримінальному провадженні до 26 грудня 2021 року. Так як у даному кримінальному провадженні проведено значну кількість слідчих дій, направлених на виконання завдань кримінального судочинства, проте до цього часу досудове розслідування не закінчено з поважних причин, так як не завершені призначені експертизи. Лише після отримання висновків зазначених експертиз буде отримана можливість для проведення ряду слідчих дій щодо підтвердження обставин вчинення злочинів та подальшого проведення слідчих дій, спрямованих на отримання доказів, достатніх для складання обвинувального акту. Тому слідчий у визначені законом строки звернувся до суду з клопотанням про продовження строку досудового розслідування.

Так як це провадження є особливо складним, оскільки підозрюваному за вчинення особливого тяжкого злочину загрожує максимальне покарання у виді довічного позбавлення волі, а також керуючись ст. ст.219,294,295-1 КПК України, слідчий суддя,-

Ухвалив задовольнити клопотання слідчого і продовжити строк досудового розслідування у кримінальному провадженні до 26 січня 2022 року.

ДОВІВ, ЩО НОМЕРНИЙ ЗНАК МОЖНА БУЛО РОЗГЛЕДІТИ

17 грудня, Гадяцький районний суд розглянув у спрощеному позовному провадженні без повідомлення учасників адміністративну справу за позовом до поліцейського СРПП відділення поліції №3 (м. Лебедин) про скасування постанови по справі про адміністративне правопорушення.

У жовтні 2021 року до Гадяцького районного суду звернувся позивач із позовом до поліцейського СРПП відділення поліції №3 про скасування постанови по справі про адміністративне правопорушення, в якому зазначив, що 24.09.2021 року поліцейським було винесено постанову, відповідно до змісту якої близько 19 год. 55 хв у Лебедині позивач рухався на автомобілі Форд Фокус, на якому задній номерний знак не освітлювався в темний час доби. Оскільки, докази, які підтверджують факт того, що позивач не впевнився у справному стані підсвітки номерного знаку відсутні, позивач вимагав скасування постанови.

Дослідивши матеріали справи суд встановив наступне. Відповідач надав відзив на позовну заяву, в якому просив відмовити в задоволенні позовної заяви та додав диск з відеозаписом. Позивач надав відповідь на відзив та додав до неї зображення із усуненням порушення на місці зупинки. Тому, останній просив скасувати Постанову, оскільки номерний знак його автомобіля був не заплямований, не перевернутий, його можна було ідентифікувати з відстані 20 м, відповідно, ним дотримано вимоги пункту 2.9 ПДР, оскільки видимість на дорозі була достатньою; перед початком руху ним оглянуто автомобіль і номерний знак мав відповідне освітлення, можливо, внаслідок неякісного покриття дороги під час руху сталось технічне пошкодження клеми чи лампочки.

Заслухавши пояснення позивача та відповідача, перевіривши матеріали справи та дослідивши DVD-R диск, суд прийшов до наступного висновку.

Відповідно до підпункту «в» пункту 2.9. ПДР водієві забороняється керувати транспортним засобом з номерним знаком, що неосвітлений (у темну пору доби або в умовах недостатньої видимості) чи перевернутий.

Проте, із наданого суду відеозапису неможливо встановити обставини, які є підставою для притягнення до відповідальності за ч.6 ст.121 КУпАП, оскільки номерний знак на автомобілі позивача можливо визначити, адже він протягом відеозапису освітлений фарами патрульного автомобіля.

Суд також врахував показання позивача про ймовірність виникнення технічних проблем, які могли вплинути на роботу приборів, які освітлюють номерний знак впродовж руху автомобіля. Вказане не виключає випадок, що номерний знак, якщо і був неосвітленим під час спілкування позивача та інспектора, то сталось це після повної зупинки автомобіля, тобто коли позивач автомобілем не керував. Таким чином, суду не надано доказів про порушення позивачем правил освітлення номерного знаку під час керування автомобілем.

Суд зазначив, що надав оцінку відеозапису, зробленого після зупинки автомобіля позивача, та встановив, що він не є належним доказом підтвердження неосвітленого номерного знаку під час керування позивачем автомобілем.

З огляду на викладене, в діях позивача відсутня об`єктивна сторона адміністративного правопорушення, передбаченого частиною шостою статті 121 КУпАП, а отже,

Враховуючи викладене, суд вважає, що адміністративний позов підлягає задоволенню, постанова від 24 вересня 2021 року , про притягнення позивача до адміністративної відповідальності за вчинення адміністративного правопорушення, передбаченого частиною шостою статті 121КУпАП підлягає скасуванню, а справа про адміністративне правопорушення закриттю.

Підготувала О. Кириченко за матеріалами ЄДРСР.

БЮДЖЕТНА СЕСІЯ. З ЧИМ ЙДЕМО В 2022?

Засідання 18 чергової сесії Гадяцької міської ради відбулось 23 грудня. Були присутні 22 депутати із 26 обраних. Розглянули 67 питань порядку денного, з них 37 земельних.

Подробиці – далі.

Першим питанням порядку денного стала інформація від міського голови про прийняті рішення виконавчим комітетом міської ради в міжсесійний період. Далі прозвучали питання про затвердження статутів і положень відділів у новій редакції, на 2022 рік.

Що по грошам?

Бюджет Гадяцької міської територіальної громади обрахований в сумі **241,1 мільйон гривень**, ріст очікувань до виконання становить **95,3%**, тобто мінус **12 мільйонів.** Сума загального фонду бюджету, без трансфертів, складає **159,7 мільйонів грн**, у порівнянні з показниками 2021 року ріст складає **109%,** або **13 мільйонів гривень**. Спеціальний фонд бюджету становить **9,1 мільйона гривень**. Офіційні трансферти з державного бюджету обраховані в **72,3 мільйони гривень** проти **87 мільйона гривень** у 2021 році. Це включає в себе базову дотацію з бюджету **9,328 мільйонів грн. (5,472 мільйони в 2021),** освітня субвенція **54,3 мільйони гривень**, що менше відповідної субвенції минулого року на **1 мільйон 602 тисячі гривень**. Субвенція з місцевого бюджету на здійснення переданих видатків у сфері освіти **1 мільйон 952 тисячі гривень**, дотація з місцевого бюджету на здійснення переданих видатків на утримання закладів освіти та охорони здоров'я **2 мільйони 122 тисячі гривень** проти **2 мільйона 631 тисячі гривень** в 2021 році. Інша субвенція з обласного бюджету виділяється в сумі **483 тисячі гривень** та нова дотація з державного бюджету на розрахунки за спожиті енергоносії (на виконання меморандуму) – **4,1 мільйон гривень.**

Найбільшою складовою доходної частини бюджету складає податок на доходи фізичних осіб – **90,4 мільйони гривень**. В порівнянні до очікуваного виконання надходжень цього податку з минулим роком, прогнозні показники більші на **9,6 мільйона гривень.** Заплановані надходження рентної плати за використання природних ресурсів - **6,3 млн. грн**. Розмір надходжень з Єдиного податку – **23,9 мільйонів гривень,** що на **1,9 мільйонів** більше ніж в 2021 році. Надходження акцизного податку на пальне - **10 млн грн**. Надходження акцизного податку від продажу підакцизних товарів - **7,4 млн. грн**. Земельний податок - **16 млн. грн.** Спеціальний фонд - **9,1 млн. грн.**

Видаткова частина - 241,1 мільйона гривень:

Загальний фонд – **222 мільйони гривень;**

Спеціальний фонд – **19 мільйонів гривень**, з них бюджет розвитку **9,9 мільйонів гривень.**

У структурі бюджету видатки на захищені статті складають **189 мільйонів гривень** або 85,5% від запланованих видатків, з них питома вага видатків на оплату праці складає 64% а оплата за спожиті енергоносії – 10%, (в 2021 році складали 3,4%).

На утримання органів управління – **28,9 мільйонів гривень**.

На охорону здоров'я - 7,6 мільйони гривень, з них:

Програма розвитку КНП «Гадяцька міська центральна лікарня» – **5,129 мільйонів гривень**;

Програма розвитку і підтримки КНП «Гадяцький центр первинної медико-санітарної допомоги» Гадяцької міської ради на 2022 рік – **2,412 мільйони гривень**.

На соціальний захист - **12,6 мільйонів гривень**.

Витрати на ЖКГ - **16,5 мільйонів гривень**.

На ремонт доріг - **6 млн. 852 тисячі грн**. проти **12 мільйонів 370 тисяч** у 2021 році.

Видатки на утримання закладів освіти (враховуючи субвенцію) – **149,1 мільйон гривень.**

Затвердили Перелік програм і проектів, які планується реалізувати у 2022 році.

Розвиток фізичної культури і спорту – **162 тис. грн**.

Організація громадських робіт – **459 тис. грн.**

Надання пільг окремим категоріям громадян для оплати послуг зв'язку – **58 344 грн.**

Компенсаційні виплати фізичним особам, які надають соціальні послуги громадянам похилого віку, особам з інвалідністю, дітям з інвалідністю, хворим, які не здатні до самообслуговування – **600 тис. грн.**

Компенсаційні виплати на пільговий проїзд окремим категоріям громадян – **222 тис. грн.**

Підтримка «Гадяцька міська організація ветеранів Афганістану (воїнів-інтернаціоналістів)» – **17,5 тис. грн.**

Соціальне забезпечення та соцзахист населення громади «Турбота» – **590 тис. грн.**

Розвиток освітньої галузі – **814,5 тисяч гривень.**

Оздоровлення та відпочинок дітей– **1,5 мільйони гривень.**

Фінансова підтримка Гадяцького ВУЖКП – **590 тисяч гривень.**

КП «Добробут» – **503 тисячі гривень.**

Капітальний ремонт багатоквартирних житлових будинків, гуртожитків, ОСББ, житлово-будівельних кооперативів, житлових та нежитлових приміщень – **1 мільйон гривень.**

Розвиток дорожнього господарства – **540 тисяч гривень.**

Розвиток та вдосконалення міського пасажирського транспорту – **788,4 тисячі гривень.**

Благоустрій території – 1**8,1 мільйона гривень.**

Культура і туризм – **1 млн. 61 тис. грн.**

Нарешті депутати проголосували за всі земельні питання, з них було 7 рішень про надання по 2 га земельних угідь учасникам ООС/АТО.

ТАКСІ, ПОПУТКИ ЧИ ПІШКИ – ЯК ДІСТАЮТЬСЯ ДО ГАДЯЧА МЕШКАНЦІ ГРОМАДИ

Жителі міста та прилеглих сіл неодноразово скаржились на відсутність громадського транспорту. Вони змушені добираються пішки або ловлять попутки. І, якщо ж приїхати до міста за покупками чи до бабці в село раз на тиждень не створює велику проблему, то щоденний марафон на роботу та до школи робить повсякденність схожою на життя білки в колесі.

Ось, що пише у фейсбуці жителька громади: «Чому влада «відрізала» Біленченківку від світу? Уже просто накипіло, немає сил мовчати! Основна проблема жителів села - це транспортне сполучення із містом Гадяч, яке знаходиться за 7 км. Чому селяни вже 2 місяці відрізані від світу? Чому влада ніяк не реагує на звернення своїх громадян? Чому староста села відповідає: «Я не можу вам нічим допомогти. Чому ви до мене звертаєтесь? Я не знаю, коли буде автобус». І вже навіть не відповідає на дзвінки. Постає питання – для чого нам такий староста, який нічого не знає? Хто ж повинен вирішувати це питання?

Шановний староста села, Іване Олексійовичу, чи не хочите ви злізти із службового авто і в понеділок у 5.30 ранку зі мною і моїми дітьми підти на трасу на попутку або ж пішки навпростець до Гадяча вашою ж нахваленою зробленою дорогою по болоту через Ковалевщину (с. Степаненки)? Постояти на морозі або ж застрянути у болоті по коліна? Або ж замовити таксі за 120 грн і так зранку і ввечері? Не хочете? Що робити пенсіонерам, яким треба у лікарню чи аптеку, або молодим людям, які на визначений час поспішають на роботу? Як доїхати?»

І це дійсно є проблемою. Не зважаючи на економічну невигідність, такі маршрути повинні бути. Зараз доїхати до Гадяча із Сар можна лише на «Миргородському автобусі», з Малих Будищ, вранці на «рейсовому» від Автостанції. Окрім цього по Гадячу курсує два автобуси: «Залізнична станція» - КСП «Зелений гай», вул. Набережна Грунь - вул. Гагаріна.

На ці два рейси міська рада нещодавно проводила конкурс. Єдиним претендентом – перевізником був МКП «Комунсервіс». 8 грудня був опублікований протокол засідання конкурсного комітету в рішенні якого було зазначено «не допустити перевізника-претендента МКП «Комунсервіс» до участі в конкурсі». А сам конкурс було визнано таким, що не відбувся. Причиною стала невідповідність претендента-перевізника вимогам статті 34 Закону України «Про автомобільний транспорт». Невідповідність визнало Слобожанське міжрегіональне управління Укртрансбезпеки у офіційній відповіді. З цього можна зробити висновки: МКП «Комунсервіс» не має ліцензії та не зможе займатися перевезенням пасажирів.

Хто ж займатиметься?

З цим питанням редакція звернулась до заступника голови міської ради Віталія Ракочія. Відповіді довелось чекати кілька днів, але ж все таки час для нас виділили. Заступник голови запевнив, що перебоїв в роботі міського транспорту не буде, зараз готуються до перепроведення конкурсу. Що ж стосується транспортного сполучення між селами громади: «Про цю проблему нам відомо. Наразі міська рада шукає варіанти, як налагодити транспортний зв'язок між населеними пунктами. Є два варіанти: або МКП «Комунсервіс» на своєму транспорті або Гадяцьке АТП». Строків реалізації ми, на жаль, не почули.

Сторінку підготував Влад Лидзарь.

ПРОТИ ВІЙСЬКОВОГО ОБЛІКУ ЖІНОК

Петиція до президента України з вимогою скасувати військовий облік жінок набрала 25 тисяч підписів, необхідних для її розгляду. Про це свідчать дані сайту глави держави.

Петиція була оприлюднена 23 грудня і зібрала необхідні підписи менше ніж за чотири доби. Авторка петиції - колишня спеціалістку одного з військових комісаріатів Харкова Яна Рашевченко. Вона заявила, що рішення, яке робить «майже усіх жінок» України військовозобов'язаними, було ухвалене без суспільного обговорення, підготовчих заходів, перехідного періоду та роз'яснень механізму реалізації.

Нагадаємо, що Міністерство оборони України у жовтні 2021 року розширило перелік спеціальностей та професій, після одержання яких жінки мають стати на військовий облік військовозобов'язаних. У документі йдеться про медиків, аналітиків, фінансистів, науковців, менеджерів різного профілю, ветеринарів тощо.

Передбачається, що жінки мають стати на військовий облік до кінця 2022 року. Для цього вони повинні будуть написати заяву до місцевого військкомату і принести перелік документів для реєстрації на облік. Військомат вивчить документи, потім комісія ухвалить рішення, чи ставити жінку на облік, і, якщо так, – спрямує її на медкомісію за місцем реєстрації. Брати на облік будуть не всіх, адже є обмеження за віком (максимум – 60 років) і станом здоров'я.

LB.ua

ПИРЯТИНСЬКИЙ СИРЗАВОД ЗАЯВИВ ПРО ЗУПИНКУ ЧЕРЕЗ ВИСОКІ ЦІНИ НА ГАЗ

Сирзавод входить до холдингу «Молочний альянс» і випускає сир під торговою маркою «Пирятин», попередив своїх споживачів і партнерів, що у зв'язку із високою ціною на природний газ з 1 січня змушений частково обмежити постачання продукції з подальшим зупиненням виробництва. Про це заявив його директор Володимир Бартошак.

Як пише сайт «Полтавщина», директор Пирятинського сирзаводу направив листа комерційним партнерам підприємства з попередженням, що з 1 січня підприємство змушене буде виконувати заявки на постачання продукції частково з подальшим припиненням виробництва. Після стабілізації фінансово-економічного стану Пирятинський сирзавод пообіцяв відновити виробництво. Основною причиною такого рішення директор заводу назвав ціну на газ, яка за рік зросла удесятеро.

Раніше своє занепокоєння також висловили хлібопекарі. Зокрема, «Укрхлібпром» попросив Уряд забезпечити соціальну ціну на газ, інакше виникнуть перебої з виробництвом хліба.

Кондитерські компанії вже повідомили до Асоціації «Укркондпром», куди належать і полтавські підприємства з ПрАТ «Домінік» та ПрАТ Кременчуцька кондитерська фабрика «Рошен», про наміри повністю або частково згорнути виробництво продукції. Причина – надвисокі ціни на газ.

«БМ»

ЯК ЗМІНИВСЯ ДОБРОБУТ УКРАЇНЦІВ

В цьому році матеріальний стан половини українських родин погіршився. Для 40% він не змінився. У 10% він навпаки – покращився. Про це свідчать дані соцопитування. Про це повідомяє Перший Діловий.

Окрім цього для 53% родин відчуття впевненості в майбутньому за останній рік погіршилося, для 30% не змінилося, а для 14% – покращилося. Також, більшість вважає, що політична та економічна ситуація в Україні за поточний рік погіршилась. Таку думку мають 60-т і 70% відповідно.

Близько 20% вважають, що нічого не змінилось. Політична ситуація покращилась лише для 12%, а економічна – для восьми. Опитування, в якому взяли участь дві з половиною тисячі респондентів, проводилось в усіх регіонах України.

ЗАТВЕРДИЛИ БЮДЖЕТ ПОЛТАВЩИНИ

24 грудня відбулася десята позачергова сесія обласної ради. Пленарне засідання тривало дві години і найважливішим рішенням, яке було ухвалено, став головний фінансовий документ області на 2022 рік.

Отже, наступного року Полтавщина планує отримати 5 млрд 284 млн грн доходів — разом з дотаціями та субвенціями. Без них прогнозований «чистий» дохід складе 3 млрд 248 млн грн. Він надійде з податку на доходи фізичних осіб (1,7 млрд грн), податку на прибуток (675 млн грн), рентної плати за користування надрами (547 млн грн), плати за надання адмінпослуг (35 млн грн), ренти за спеціальне використання води (17 млн грн) тощо.

Найбільшу суму з цього бюджету планують витратити на сферу освіти — 1,6 млрд грн. З них 616,6 млн грн піде на зарплати, мінімальний розмір яких збільшиться до 6700 грн. Ще 150,5 млн грн витратять на оплату комунальних послуг та енергоносіїв, 20,4 млн грн — на підтримку осіб з особливими освітніми потребами, 62 млн грн — на інші видатки.

«БМ»

ПІДПРИЄМЦЯМ У СЕЛАХ ДОЗВОЛИЛИ НЕ ВИКОРИСТОВУВАТИ РРО

ФОПам, які здійснюють роздрібну торгівлю в селах, дозволили не використовувати реєстратори розрахункових операцій. Відповідне рішення уряд ухвалив на засіданні 23 грудня. Обов'язкові касові апарати скасовують для ФОПів, які торгують у роздріб на території села товарами, окрім підакцизних. При цьому річний обсяг їхніх розрахункових операцій має не перевищувати 167 розмірів мінімальної зарплати (станом на 2022 рік це 1 085 500 грн).

На такі поступки було кілька причин, пояснює міністерка економіки Юлія Свириденко:

«Доходи ФОПів у селах значно менші, аніж у містах, а в умовах карантину вони ще більше знизилися. Витрати на придбання РРО стануть додатковим фінансовим навантаженням для сільських підприємців, а це матиме негативні наслідки для бізнесу. До того ж використовувати програмні РРО як альтернативу в селах можуть не всі: немає рівномірного покриття швидкісним інтернетом».

«БМ»

СХІДНИЙ - ДЛЯ ВСІХ ЗНАКІВ ЗОДІАКУ 2022

2022 – рік Водяного Тигра за східним гороскопом. Він триватиме з 1 лютого до 23 січня 2023. Тигр має посилене відчуття власної гідності, лідерства, здатність до навчання, енергію, силу та цілеспрямованість. Водночас тварина уособлює чутливість, вразливість та егоїзм. 2022 буде роком чорного водяного Тигра, оскільки стихія води рівноцінна чорному кольору. Згідно з астрологічним прогнозом, це буде енергійний, мудрий та спокійний період. Для 12 китайських знаків зодіаку настане час очищення та самореалізації.

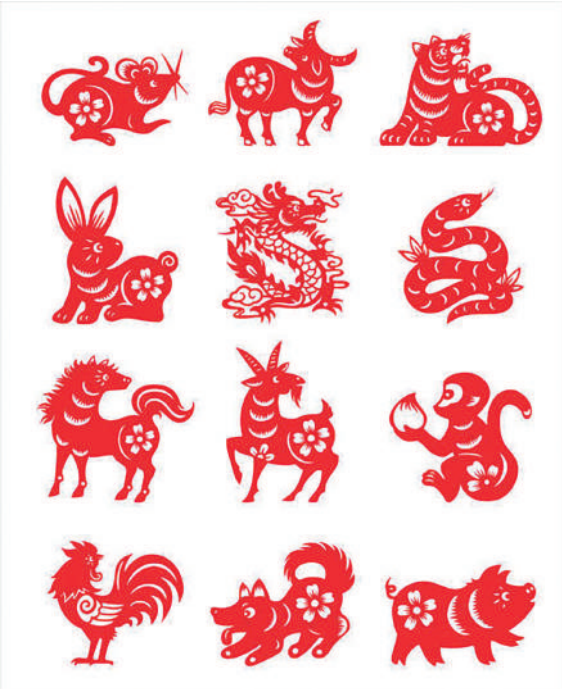

ЩУР
(1936, 1948, 1960, 1972, 1984, 1996, 2008, 2020-й)

Для Щура рік прогнозують вдалим, усе повернеться на свої місця. Особливі успіхи чекають у кар'єрі, але це не найкращий час змінювати роботу. А от у особистих справах не пощастить – одинаки залишаться неодруженими, а у подружньому житті можуть виникнути проблеми. Астрологи рекомендують проводити більше часу з сім'єю та близькими. Що стосується здоров'я, треба звернути увагу на систему травлення.

БИК
(1937, 1949, 1961, 1973, 1985, 1997, 2009, 2021-й)

Життя стане стабільнішим, незважаючи на те, що розпочнеться напружений час боротьби. З'явиться шанс досягти успіхів чи прогресу, якщо уникати пригод наодинці. Буде найкращий час для кохання, прибутку та можливості просунутися кар'єрними сходинками. У рік Тигра Бикам не варто змінювати роботу, а рекомендують дотримуватися режиму сну, приділяти багато уваги побудові взаємин та налагодженню співпраці.

ТИГР
(1938, 1950, 1962, 1974, 1986, 1998, 2010-й)

На Тигрів чекає вигідний, але проблемний рік. Рішення можуть стати джерелом блискучих успіхів чи серйозних поразок. Успіх ситуативний, але 2022-й – хороший час, щоб вийти заміж або знайти свою другу половинку. У кар'єрі з'явиться шанс просування та схвалення лідерів. Людям треба обережно поставитися до фінансів, не чекати великих досягнень, не робити необдуманих вчинків, витрачати гроші розумно, не вкладаючи великих коштів у акції.

КРОЛИК
(1939, 1951, 1963, 1975, 1987, 1999, 2011-й)

Неоднозначний рік, коли все здається яскравішим і особливо реалістичним, а особисте життя стабільним. Наприкінці року все повернеться на круги своя. Кроликам пощастить у кар'єрі та бізнесі, хоча деяких проблем не уникнути і з фінансами треба бути обережнішими. Щоб не зазнати невдачі, у соціальних взаєминах треба бути обачнішими. Перевантажувати себе не варто, а краще уважно ставитись до здоров'я.

ДРАКОН
(1940, 1952, 1964, 1976, 1988, 2000, 2012)

Хороший рік для повернення втраченого прибутку, а в особистому житті можуть виникнути проблеми, стабільність порушиться так, що дійде до розлучення. Дракони не мають впиратися й робити необдумані вчинки – заради вигоди треба проявити стійкість і точність. У кар'єрі супроводжуватиме успіх, висока ймовірність підвищення, але після такого з колегами потрібно бути обережнішими, щоб уникнути неприємностей. Також час більше уваги звернути на фізичну активність.

ЗМІЯ
(1941, 1953, 1965, 1977, 1989, 2001, 2013)

Складний рік для реалізації планів та очікування виконання обіцянок. До того ж проблеми завершаться без значних втрат. Зміям-холостякам пощастить у коханні, а жінки-представниці зміїного зодіаку стануть емоційно чутливими. У кар'єрі можливий поступ, але ставтеся до колег ввічливо і щиро, не пліткуйте і будьте обережні. За одну ніч розбагатіти не вдасться. Перш ніж ухвалювати якісь важливі рішення, добре обмірковуйте варіанти.

КІНЬ
(1942, 1954, 1966, 1978, 1990, 2002, 2014)

Безпечний та динамічний рік з акцентом на оптимізм та пригоди, в якому проблеми зменшуватимуться чи взагалі будуть відсутні. Людей, народжених у рік Коня, можуть очікувати кар'єрні успіхи, фінансовий зиск, підвищення на роботі чи зарплати. Палкий ентузіазм згасне, треба буде приділити увагу фізичному саморозвитку, а в особистому житті великих змін очікувати не варто, є висока ймовірність залишитися неодруженими.

КОЗА
(1943, 1955, 1967, 1979, 1991, 2003, 2015)

Рік Тигра стане успішним без проблем для Кіз у плані іспитів, здоров'я та фінансів. Кар'єрний рік буде яскравим та перспективним. Рекомендується зберегти свої заощадження.. В особистому житті є шанс розпочати стосунки чи народити дитину, якщо весілля зіграли 2021-го. А так Кози знову готові долати перешкоди, покладаючись лише на себе.

МАВПА
(1944, 1956, 1968, 1980, 1992, 2004, 2016)

Народжених у рік Мавпи протягом року переслідуватимуть успіх і складнощі водночас. Мавпам пощастить у кар'єрі, але деталям роботи треба приділяти більше уваги. У цей час особисте життя не стабільним, і дуже важливо уникати конфліктів, мирно спілкуватися, контролювати емоції. Мавпам рекомендують у рік Тигра зберігати терпіння, уникати будь-якого джерела збудження, кардинально помінятися, заряджатися енергією сім'ї та друзів, взяти відпустку.

ПІВЕНЬ
(1945, 1957, 1969, 1981, 1993, 2005, 2017)

Щасливий, чудовий і жвавий рік, коли справи йдуть гладко. Не забувайте вживати вітаміни. В особистому житті не очікується значних змін, більшість Півнів буде зайнята роботою. У кар'єрному плані треба докладати більше зусиль і вчасно скористатися можливостями. Це посилить шанси на підвищення. Великих та непотрібних придбань варто уникати. Щодо витрат, то з середини 2022 року Півень стане більш ощадливим, ніж зазвичай.

СОБАКА
(1946, 1958, 1970, 1982, 1994, 2006, 2018)

Для Собак вдалий рік у сфері ділової активності, вони повернуть собі популярність, статус і владу. У плані кохання все стабільно, без великих змін, з'явиться багато часу для себе. Якщо більше уваги приділяти сім'ї, а не роботі, то особисте життя стане спокійнішим. Люди творчої професії отримають схвалення від директорів та колег, що дозволить заробляти більше грошей або просуватися по службі. У бізнесменів є висока можливість втратити клієнтів або партнерів. А матеріальний баланс зберегти вдасться.

СВИНЯ
(1947, 1959, 1971, 1983, 1995, 2007, 2019)

У подружніх парах можуть виникнути сварки та напруга, висока ймовірність любовного трикутника, для закоханих – чудовий час шлюбу. Рік Тигра також стане вдалим періодом у кар'єрі, з'являться шанси збільшити дохід, досягнути успіху та здобути визнання. Але перш ніж ухвалювати рішення, краще ретельно вивчити інформацію. Остерігайтеся непередбачених витрат.

Овен
(21 березня — 19 квітня)

Якщо Овен закриє всі гарячі питання у 2021, то вогняному знакові №1 казково щаститиме - особливо в другій половині року. За умови, що запальний Овен буде ще й спостережливим, то точно зірве джекпот! Замість традиційних поривів, знаку доведеться навчитися думати стратегічно і не рубати зопалу. Якщо Овни попрацюють над собою, Тигр не раз допоможе і в кар'єрі, і в любові. До речі, про кохання. Тут однозначно будуть зміни, навіть якщо ви давно в парі. Можливо, другій половинці дадуть хорошу посаду або новий цікавий проект, який в цілому вплине на ваше спільне життя.

Телець
(20 квітня — 20 травня)

Початок року стане періодом затишшя і занурення у свій внутрішній світ. На цей час краще зупинити бурхливу діяльність. Щоб досягти багато чого ззовні, доведеться заглянути глибше у власні думки. Це допоможе зробити великий ривок у другій половині року. Не варто йти на авантюри в справах амурних і грошових: обдурите лише самого себе. Займіться спокійними побутовими справами, навчанням і спілкуванням з сім'єю. І про фінанси: при можливості не позичайте нікому грошей на сумнівні затії або проекти.

Близнюки
(21 травня — 21 червня)

Знакові потрібно зустрітися віч-на-віч з усіма невирішеними проблемами, до яких Близнюки так і не зважилися підступити в 2021. Якщо зумієте сприйняти все як захопливу гру, а не випробування, Тигр подвійно віддячить за вміння ризикувати і бути рішучим. Фінансовий гороскоп для Близнюків обіцяє стабільність. Це чудовий час, щоб накопичити подушку безпеки або вкладати гроші у вартісні проекти. А ось в любові доведеться потренуватися і прислухатися до почуттів, а не діяти лише раціонально.

Рак (22 червня — 22 липня)

Завдання №1— попрацювати над самооцінкою і вірою в себе. Список справ такий: не реагувати на непрошену думку інших й управління власними емоціями. Не плануйте спонтанностей: поїздки, зміна роботи і розрив відносин можливі, але тільки за наявності хорошої стратегії. А ось на початку літа — прекрасний час, щоб попрацювати над стосунками або закохатися. Для тих, хто в парі, зірки обіцяють конфлікти і можливий розрив, де ініціатором буде Рак.

Лев (23 липня — 22 серпня)

Блакитний водяний тигр обіцяє бути добрим для представників знака, які зуміють перебороти свій консерватизм і вивчити нове. Те, що чудово спрацьовувало в кар'єрі або любові раніше, в новому році може дати осічку. Тому варто підготуватися заздалегідь, ніж потім зализувати рани через власну самовпевненість. Тут не йдеться про глобальні зміни і життя з чистого аркуша: навчитеся бачити незвідане в звичному. Що стосується фінансів, Левам в 2022 варто поекономити. А ще це не найкращий час інвестувати або робити великі покупки, в яких ви сумніваєтеся. Про кредити навіть не йдеться!

Діва
(23 серпня — 22 вересня)

Дівам варто тримати себе в тонусі: психологічному і фізичному. Адже на вас чекає низка змін у всіх сферах життя. А якщо хочете рухатися вперед, доведеться залишити позаду всі комплекси і сумніви. Час романтики і спілкування: весна. Діви будуть настільки чарівними, що кількість знаків уваги від шанувальників змусить переживати партнера. Влітку вам захочеться розібратися в собі, тому вирушайте у відпустку без компанії, якщо хочете зрозуміти бажання свого серця. Сімейних людей може очікувати криза у відносинах і конфлікти, але вони ведуть тільки до виходу на наступний рівень розуміння і насолоди один одним.

Терези
(23 вересня — 22 жовтня)

Рік порадує Терезів новими відкриттями на професійному і любовному фронті. Щоб справи просувалися швидше, доведеться попрацювати над оточенням. Озирніться: навколо вас дійсно ті, хто щиро раді за перемоги і вміють допомагати? І скільки б ви не розривалися в своєму бажанні догодити всім, все ж в багатьох ситуаціях доведеться вибрати одну сторону.

У любові варто проявляти ініціативу: так шанси знайти половинку різко зростають. У грошових справах стійко себе відчують ті, у кого є хороша подушка безпеки. Інакше ризикувати не варто.

Скорпіон
(23 жовтня — 21 листопада)

Попрацюйте над власними почуттями, щоб краще розуміти оточуючих. Відкиньте зайву гордовитість, і залишайтеся вірні тим, хто завжди вірний вам. З кінця травня і до середини літа — час інтриг і напруженості. Перейдіть на улюблені хобі та зустрічі з друзями, щоб період пройшов з мінімальними втратами нервових клітин. Зумієте це: отримаєте внутрішню гармонію і силу.

Романи в новому році у Скорпіона будуть, але це більше історії про захоплення і пристрасть, ніж про серйозні відносини. До слова, якщо ви у відносинах, також подбайте про пристрасть і притяжіння між вами. Щоб до кінця року не виявити, що з вами абсолютно незнайома для вас людина.

Стрілець
(22 листопада — 21 грудня)

Чекає рік романтики: у стосунках ви чи ні, не має значення. Якщо хочете завести блискавичний роман? Вперед! Але якщо у вас приціл на серйозні відносини, не варто очікувати, що черговий і спонтанний залицяльник виявиться ідеальним для сім'ї. І хоч під світ прогинатися не варто, в рік Тигра краще навчитися йти на компроміси, щоб виграти в два рази більше. Однозначні перемоги чекають у роботі: не бійтеся масштабів, які на вас чекають.

Козеріг
(22 грудня — 19 січня)

Задля приземлених Козерогів рік стане випробуванням. Знак, який любить все тримати під контролем, зіткнеться з тим, що доведеться потерпіти і довіритися господареві року. Спонтанність не характерна для Козерога, але в цьому випадку. Іноді потрібно вчитися відпускати ситуацію і довіряти обставинам.

У любові чекають розриви відносин, але це більше стосується історій, де й так все йшло до фіналу.

Водолій
(20 січня — 18 лютого)

Початок року видасться інтенсивним в робочому плані. Не все йтиме гладко, але вже з травня по листопад Водолій зможе розслабитися і отримувати задоволення. А ще — закохуватися. І за умови, що попрацюєте ви старанно. Водяний Тигр однозначно на вашому боці!

У грошовому питанні рік не буде стабільним, але ті, хто раніше вдало вклав фінанси, отримають хороший результат. І час придивитися до здоров'я: працюючи на максимумі можливостей, намагайтеся ґрунтовно відпочивати і перемикатися на інші турботи.

Риби
(19 лютого — 20 березня)

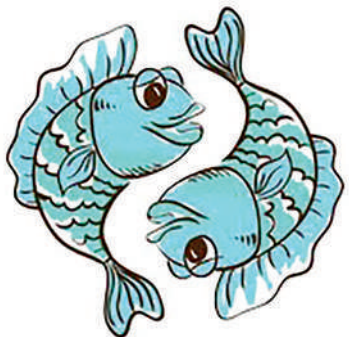

Рік змін у багатьох сферах. Із січня по квітень і наприкінці року очікують вирішальні місяці. Нова любов, новий будинок, робота або захопливе хобі — віддайтеся змінам сповна. Жінки-Риби мають чудову інтуїцію, і гороскоп на 2022 рік підтвердить, що вона дуже знадобиться в багатьох ситуаціях. Адже іноді логіка тільки заважає почути себе. Головне — не діяти спонтанно і мати хороших партнерів в будь-якій сфері життя.

Пам'ятайте! Будь-який гороскоп — лише прогноз. І це прекрасно, як у випадку з погодою: її не зміниш, але завжди можна вдягнутися тепліше або перечекати негоду в затишному місці.

ЗАРПЛАТИ, ЦІНИ, ПЕНСІЇ ТА БАГАТО ІНШОГО: ЯКІ ЗМІНИ ЧЕКАЮТЬ НАС У 2022 РОЦІ

У 2022 році на українців чекає низка змін, які торкнуться розміру пенсій, зарплат і цін. Крім того, нововведення очікують на водіїв та підприємців.

Низка нововведень у 2022 році стосуватиметься автомобілістів. Повернеться обов'язковий техогляд машин, скасований ще 2011 року. Камери автофіксації реєструватимуть проїзд на червоне світло, їзду по зустрічці та зупинки на виділеній для громадського транспорту смузі.

В Україні посилять покарання за керування автомобілем у стані сп'яніння і змінять принцип отримання прав водія.

З 1 січня ФОП зобов'язали використати касові апарати під час проведення розрахунків та визначили штрафи за їх порушення у розмірі 100% від суми чека, повторно – 150% від суми чека.

На 2022 рік заплановано 12 етапів підвищення пенсій для різних категорій – середньорічний розмір пенсії становитиме 4 533 грн.

Так, 1 січня 2022 року набуває чинності закон «Про статус та соціальний захист українців, які постраждали внаслідок Чорнобильської катастрофи» — пенсійні виплати підвищать 39,481 тисячі осіб.

З 1 січня мінімальні пенсійні виплати для осіб, які отримали інвалідність внаслідок участі у ліквідації аварії на Чорнобильській АЕС, залежатимуть від групи інвалідності:

- для I групи інвалідності – 14 600 грн;
- для II групи інвалідності – 9 500 грн;
- для III групи інвалідності – 7 000 грн.

У Мінсоцполітики додали, що з 1 грудня 2022 року будуть збільшені розміри пенсії для 18 тисяч осіб з урахуванням збільшення середньої зарплати, яка враховується при обчисленні пенсії. Крім цього, з початку року підвищення у розмірі 9% від розміру пенсії передбачено для жінок віком від 60 років. Також уряд у жовтні встановив, що з січня мінімальна пенсійна виплата кожному з непрацездатних батьків, дружині (чоловіку) захисників, що загинули в зоні проведення АТО/ООС, становитиме не менше 7 800 грн.

У січні також продовжиться пенсійних виплат для 65-річних через зростання «мінімалки».

З 1 грудня 2021-го, відповідно до зростання прожиткового мінімуму для непрацездатних, мінімальна пенсія становить 1 934 грн. Такою ж вона буде і з першого дня 2022-го. З 1 липня вона зросте до 2 027 грн, а з 1 грудня – до 2 093 грн.

З 1 березня запланована індексація пенсій для майже 10 мільйонів пенсіонерів – планується, що у 2022 році вона пройде для всіх без винятку пенсіонерів за однаковими правилами.

У березні повинна відбутися індексація компенсаційних виплат для пенсіонерів старших 75 років. Такі доплати встановили з 1 жовтня 2021 року: для пенсіонерів, які досягли 75-річного віку – 400 грн, а після досягнення 80-річного віку – 500 грн.

З жовтня запланована нова мінімальна пенсійна гарантія – передбачається, що людина, старша за 70 років, яка має трудовий стаж 35 років (чоловік) або 30 (жінка), отримуватиме не менше 3 000 грн.

За наявності стажу меншої тривалості мінімальна пенсійна виплата для вказаних катеорій громадян визначатиметься пропорційно наявному страховому стажу. При наявності страхового стажу у чоловіків 25 років, а у жінок 20 років вона становитиме не менше, ніж 2 500 грн.

З жовтня пенсіонери віком від 70 до 75 років отримають доплату до пенсії – 300 грн.

Щоб вийти на пенсію у 2022-му, потрібно буде відповідати певним вимогам, зокрема

- при досягненні 60-річного віку страховий стаж має становити понад 29 років;
- у 63 роки пенсіонерами зможуть стати ті, хто відпрацював 19-29 років;
- у 65 років зможуть піти на пенсію ті, хто має загальний страховий стаж від 15 до 19 років.

Кожного наступного року необхідна тривалість страхового стажу зростатиме на один рік і починаючи з 1 січня 2028 року необхідний страховий стаж для призначення пенсії за віком після досягнення віку 60 років становитиме не менше 35 років.

Українцям, які мають робочий стаж менше 15 років, пенсійні виплати не нараховуватимуться. Для них передбачена лише грошова допомога. При цьому, отримати їх зможуть лише ті громадяни, дохід яких менший за прожитковий мінімум (2 481 грн у 2022 році).

Якщо ж трудового стажу не вистачає, його можна докупити – вартість місяця стажу становить 44% від розміру мінімальної зарплати.

Зміни для землевласників

Податковий закон уже з 1 січня впроваджує нову систему оподаткування сільгоспвиробників. Ним впроваджується «мінімальне податкове зобов'язання» – це сума податків, яку кожен власник сільгоспземлі має за замовчуванням сплачувати до бюджету. Ця сума становитиме близько 5% від вартості землі на рік.

Тобто, якщо сума всіх податків (податку на землю, податку на прибуток, єдиного податку тощо) які сплачує сільгоспвиробник буде меншою за МЗП, то йому доведеться доплатити різницю.

При цьому, МПЗ не визначається для городів, земельних ділянок дачно-будівельних та садівничих (городницьких) кооперативів, а також сільгоспземель, що перебувають у межах населених пунктів.

Мінімальне податкове зобов'язання: нові правила гри для землевласників

Не менш важлива норма стосується податку від продажу городини. Депутати зобов'язали сплачувати податок на доходи фізосіб (18%) у разі, якщо отриманий від продажу продуктів дохід перевищить 12 мінімальних зарплат. У 2021 році це 72 тис грн, а у 2022 році – 78 тис грн.

Крім того, зміниться формула сплати ренти із ринкової вартості руди. Ставка збільшуватиметься разом зі зростанням ринкової вартості.

Після травневих свят запрацює скандальний закон про олігархів, який уповноважив РНБО визнавати ту чи іншу особу олігархом.

З квітня діятимуть лише електронні рецепти на ліки, а перелік професій, які підлягають обов'язковій вакцинації проти коронавірусу, розширять.

Ще одна зміна у сфері охорони здоров'я стосується заробітної плати медиків. Медсестри та фельдшери отримуватимуть не менше 13,5 тис. грн, лікарям збільшать зарплату до 20 тис. грн.

«БМ»

ЯК НЕ ЗАХВОРІТИ ПІСЛЯ ЗАСТІЛЛЯ

Лікарка-гастроентерологиня Львова Ольга Кушнір вважає, що головне під час бенкетів – пити більше води і дотримуватися інтервальності їжі. Так можна вберегти свій шлунок від переїдань, а щоб відновити організм, слід їсти теплу рідку їжу. Про це вона розповіла у відео на сторінці лікарні у Facebook.

«Слід дотримуватися культури харчування щодо інтервальності їжі – це дуже важливо. Споживайте за бенкетним столом або в гостях більше води, бо це той напій, який дозволить уникнути гіперкалорій та важкості для кишково-шлункового тракту. Солодкі та газовані напої, навіть улюблений узвар, не є корисними, тому слід дотримуватися водного режиму протягом вечора», – зазначила Кушнір.

За її словами, під час святкових застіль не варто зловживати ферментними препаратами, адже підшлункова повинна працювати сама і захисну терапію їй не варто робити.

«Олів'є і шампанське в новорічну ніч – це наш атрибут довгі роки. Це спогад дитинства і ми вже звикли, що воно має бути. І говорити, що ні – це не корисно, просто смішно. Але слід мати міру. Звичайно, якщо ви з'їсте трішечки олів'є з шампанським – це не завдасть шкоди», – додає лікарка.

Ще гастроентерологиня наголошує, що 1 січня не варто споживати розсоли чи дуже солону їжу, тому що це впливатиме на водно-сольовий обмін, а відповідно, і зовнішність, оскільки можуть з'явитися периферичні набряки.

Слід вживати їжу, збагачену маслами. Особливо оливкова олія є дуже добрим буфером після гучних святкувань. А ще важливо на наступний день після бенкету їсти більше рідкої теплої їжі, тоді зникне похмілля та головний біль, а організм почне відновлюватися.

«БМ»

«АЛКОГОЛЬНЕ ПЕРЕЇДАННЯ»

Дієтолог Антон Бердов висловив думку, що саме алкоголь стає головною причиною набору ваги, в період зимових свят.

Із його слів, в новорічну ніч буває найкалорійніше застілля в році. Кількість з'їденого може досягати трьох тисяч кілокалорій і частково це через спиртне. Справа у тому, що саме алкоголь, за словами експерта, посилює почуття голоду.

«Під дією етанолу в мозку включаються процеси, які пробуджують грелін – гормон апетиту. Існує навіть такий термін як алкогольне переїдання», – стверджує лікар.

За словами дієтолога, щоб уникнути небажаних наслідків, у новорічну ніч:

краще обмежитися двома-трьома келихами шампанського чи сухого червоного вина,

після кожного тосту пити чисту воду кімнатної температури: це знизить рівень алкогольного сп'яніння, нормалізує водний баланс та притупить почуття голоду;

відмовитися від змішування алкогольних напоїв, оскільки реакція організму на кожен із них індивідуальна.

Здоров'я.нет

КОЗАЦЬКЕ РІЗДВО

Як відзначали різдвяно-новорічні свята у козацькій Україні й чим частувалися розповів нам Олексій Сокирко, кандидат історичних наук.

Святковий календар

Зимові урочистості в наших предків – це передусім церковні свята. Найшанованіше з них, звичайно, Різдво Христове, яке започатковувало християнський календарний рік. Літочислення від Різдва Христового відоме на українських теренах вже з XIV століття. Тоді Новий рік був відносно молодим святом. Однак на Гетьманщині 1 січня відзначали гучно, із розмахом, притаманним козацькій та шляхетській вдачі. А вінчало зимові урочистості свято Богоявлення Господнього. На Водохреще, окрім урочистого молебню, влаштовували салюти із гармат і мортир. Їх ставили на кризі річок поряд із освяченою «йорданню».

Гостини в гетьмана

Епіцентром та еталоном святкувань у козацькому Гетьманаті був, звісно ж, гетьманський двір. Столицю і резиденцію козацьких очільників почергово розміщували в Чигирині, Гадячі, Батурині, а згодом – у Глухові. На Різдво до столиці з'їжджався увесь тогочасний бомонд: церковні ієрархи, генеральна старшина, полковники, сотники, міський патриціат, іноземні дипломати. Старосвітське панство прибувало на святкування найчастіше з родиною. Їх супроводжував кортеж челяді, візників, кухарів і конвой надвірних козаків-курінчиків. У фурах та колясках доправляли всі необхідні «люксуси»: парадний одяг, посуд, харчі і трунки для бенкетів, меблі, подарунки знайомим та високопосадовим патронам. Яків Маркович, відомий мемуарист XVIII століття, генеральний підскарбій, у своєму щоденникові ремствував на те, як глухівські міщани завищували ціни на оренду будинків і на продукти в переддень свят. Сіно для коней, дрова та свічки, без яких годі було уявити святковий затишок, могли коштувати дорожче від чорної ікри!

Урочистості починали з ранкових гостин. Запрошені старшини приходили до гетьманського двору віддати вітання та «поклони» – дарунки, як того вимагала тогочасна куртуазність. Найчастіше презентували смаколики й екзотичні речі: кав'яр (чорну ікру), рідкісну дичину, помаранчі та лимони, привезені з південних країн вина й конфекти (зацукрені плоди і фрукти), тростини, годинники, коштовну зброю, шовкові пояси й хустки. Особливим церемоніалом відрізнялося привітання служителів Генеральної військової канцелярії, які приходили разом із генеральним писарем і виголошували на честь гетьмана святкову орацію. Її складали за канонами києво-могилянського віршописання. Обраних козацьких можновладців гетьмани могли запросити після цього на легкий обід. Після трапези всі разом із почтами й надвірним військом урочисто їхали на різдвяну літургію до найбільшого столичного собору. Після молебну і появи на небі символічної першої зірки в рейментарському палаці розпочинався бенкет. Його тривалість ніколи не обмежували: гуляли стільки, скільки могли і господар, і гості.

Описуючи звичаї в домі генерального судді Дем'яна Оболонського, сучасника гетьмана Розумовського, один з очевидців захоплено занотував: «Стіл у нього не накривався, а не прибирався, цілий день їли й пили; сніданок завершувався горілкою, за якою розпочинався тривалий обід. Після обіду закуски вже не сходили зі столу. По чаюванні був короткий перепочинок і все це завершувалося ще ситнішою вечерею».

Новий рік без ялинок і курантів

На відміну від різдвяних, новорічні розваги не були такими обов'язковими, як тепер. Козацькі достойники й нечиновний люд вчащали на гостини до родичів або знайомих, а під час зимової негоди взагалі зоставалися вдома. Так само зовсім інакше зустрічали Новий рік – тихо й спокійно. Увечері 31 грудня козацькі можновладці збиралися вузьким колом в одного зі своїх приятелів. Після ситної вечері грали в карти, ані бою курантів, ані тостів чи салюту. Гуляння починалися лише наступного дня, коли їхали «віддавати візити» до старших по чину або ж самого гетьмана. Візитування неодмінно увінчувалося бенкетом, ще більшим і гучнішим, аніж попередній. Модною новацією святкувань XVIII століття були феєрверки та салюти. Їх проведення доручали військовому відомству – Генеральній артилерії, яка за кілька днів витрачала мало не половину свого річного запасу пороху та петард. Справжніми митцями були і козацькі феєрверкери-гармаші. Окрім ракетно-бомбових «симфоній», вони створювали з порохових свічок і ґнотів фігури-вензелі з ініціалами гетьмана та запрошених гостей. Виїзди пишно вбраних кавалькад і зустрічі високих візитерів супроводжували довбиші (литавристи) та сурмачі, а ось при святковому столі вигравали оркестри ріжків і валторн, хори спудеїв та канцеляристів співали кантів.

За святковим столом

Після різдвяного посту публіка не обмежувала себе ані в їжі, ані у хмільних напоях. Через це на бенкетах і гостинах часто траплялися сварки й дуелі. Якщо гостям таланило тієї ночі дістатися додому, то у приватних щоденниках часто з'являлися згадки про те, що «подпияхом изрядно» або ж «подгулялем барзо». В інших випадках записи відновлювали лише на другий чи третій день. Втім у перервах між світськими розвагами вирішували й цілком серйозні державні справи. На початку січня у столиці традиційно збиралися сейми генеральної та полкової старшини, на яких обговорювали кадрові призначення, податкову політику або підготовку воєнних походів.

Що ж було неодмінним атрибутом різдвяно-новорічного столу?

Меню кожного з цих свят мало свою специфіку. Кількість і послідовність подавання страв залежали від статусу господаря та його статків. Іноземці часто нарікали, що на гетьманських учтах страви виставляли не всі одразу, а почергово виносячи їх з кухні. Знесилені ситною їжею гості потім заледве сиділи за столом. У старшин нижчих рангів та в заможних козаків було прийнято мати не менше шести перемін страв.

Святвечір, звісно, не обходився без традиційної куті, яку, щоправда, подавали переважно при посполитому столі. На пансько-старшинському бенкеті її заміняли калачами й булками з маком і родзинками. Неодмінний атрибут різдвяних та новорічних учт – м'ясні страви. Що більше їх нараховували, то багатшим і пишнішим вважався стіл. У гетьманській і старшинській світлиці готували «шляхетну кухню». Насамперед дичину: лосятину, оленину й м'ясо птахів – дрофа, куріпок і тетеревів, а також м'ясо молодих тварин – молочних поросят, телят і козенят. На щабель нижче були різноманітні печені та смаженина з баранини, свинини та воловини. Ці страви подавали з тушкованою капустою і пшеничними кашами із різними пряними й гостро-солодкими поливками. Каплуни були теж серед м'ясних смаколиків, якими часто гостилася знать. Їх подібно до сучасних бройлерів дбайливо відгодовували на м'ясо і так само, як голубів, запікали в маслі з прянощами та травами. На заможність столу вказував також асортимент закусок, які подавали не лише перед початком бенкету, але й між перемінами основних страв. Особливо цінували привозні делікатеси – кав'яр, осетрові балики, свіжопросолену білугу, міногів, голландські оселедці, турецькі оливки. Серед місцевих «легоминів» – солоні гриби, в'ялені та копчені язики, шинка, ковбаси. Наприкінці XVIII століття поступово стали популярними французькі та німецькі новинки – паштети, соуси та різноманітні тверді сири. Вінцем будь-якого старосвітського бенкету був десерт, для якого господарі не шкодували грошей, а рідкісні продукти та інгредієнти могли купувати заздалегідь, ще влітку. Якщо кава, щербет і марципани в козацькій Україні через близьке сусідство зі Сходом не були дивиною, то західні смаколики – безе, бісквіти, пудинги й тістечка – мали більший попит, із часом опинившись на кухнях заможних містян і купців.

Пийте, браття, попийте, а на землю не лийте!

Алкогольна карта Гетьманщини виглядала принципово інакше, аніж зараз. По-перше, через майже цілковиту відсутність шампанського й ігристих вин, котрі з'явилися на європейському ринку лише наприкінці XVIII століття. Білі ігристі вина коштували надзвичайно дорого й до того ж їх поставляли в Україну через Ґданськ і Вроцлав. Зазвичай пляшка такого трунку коштувала втричі дорожче від звичайного. Ласі до грошей продавці навчилися фальшувати цей дорогий напій на основі вина або березового соку й барвників. Вони додавали для «ефекту» негашене вапно, від чого пляшки з фальсифікатом нерідко розривало прямо в шинках і винарнях.

Втім більшість козацьких аристократів за святковим столом віддавала перевагу традиційним, але так само дорогим імпортним винам: рейнвейну, мальвазії, фронтіньяку, волоському. Почесне друге місце в рейтингу посідали горілки й настоянки. Особливо очищені ґданські горілки та домашні міцні напої подавали перед застіллям як аперитив, або ж із гарячими стравами. Більшість рядового панства та посполитого люду грілася помаранчевими, кминовими, анісовими, вишневими, персиковими і грушевими настоянками. Їхній смак в умовах ще недостатньо вдосконаленої технології перегонки та очистки спиртів всіляко пом'якшували й урізноманітнювали. В унісон алкогольним технологіям розвивалися й методи порятунку їхніх жертв. «Календар цивільний і господарський на 1731 рік» із присвятою гетьманові Апостолу радив: «П'яному не давати волі, а в той же час розстібнувши на ньому пляття й комір, покласти на черево, а шию витягнути прямо, лоскотати у горлі, викликаючи блювоту, й дати випити води теплої з деревною олією».

Містянська кутя

Звісно, описані вище святкові смаколики були доступні далеко не всім. А як же виглядало святкування та застілля тогочасного «середнього класу» – ремісників та дрібних торговців? Опріч церковних свят, на закінчення старого і початку нового року в цехових ремісників припадали й власні корпоративні свята: вибори цехмістрів і старшин, ревізії цехової каси й поминання померлих братчиків. Після святкових богослужінь, котрі відправляли в місцевій парафіяльній церкві або ж у монастирі, цеховики влаштовували урочисті бенкети- «кануни».

Основними стравами на святковому столі були печеня зі свинини, баранини та яловичини, поросята, фаршировані кашами, гуски з печеними яблуками, кури, борщі. У київських містян дуже популярною була «шпондра» – свинина, тушкована з буряками та здобрена спеціями. Основні страви подавали разом із гарнірами – квашеною капустою, солеными огірками, кришеною цибулею з олією, кашею і локшиною зі сметаною. У великій кількості була смажена і свіжопросолена річкова риба – щупаки, судаки й соми. Ситний, але не вельми вибагливий набір посполитих страв доповнювали шляхетніші та дорожчі закуски й «присмаки». Так містянський стіл намагався дорівнятися до високої кухні знаті. На святкові кануни обов'язково купували кав'яр, осетровий балик і бринзу, а також білу здобу – булки, ситниці й бублики. Їсти ж на свята житній хліб вважали ознакою бідності. Звісно, ці учти не могли обійтися без ритуальної куті. Але на відміну від селянської, яка була з пшениці або ячменю, її містянський варіант вирізнявся «панським» набором інгредієнтів. Містяни для «колива» купували «риж» (рис), до якого додавали родзинки й сушені сливи. У суміш додавали мед, розріджений водою («сита»). Напої на святковому столі так само мали засвідчити заможність і високий статус цеховиків. Окрім посполитої горілки та пива, на бенкети завжди купували міцні «водки», перегнані із заморськими прянощами, дорогі наливки, аналоги теперішніх вермутів – «полинкове» (полинне) вино і французьку горілку. Були й сезонні «спеціалітети», які майже забуті в теперішній гастрономії. Це гаряче пиво з вершковим маслом, підсолоджене та приправлене прянощами, а також горілка, яку варили з чорницями або сливами. Якщо на десертних столах старшин уже звикли до кави, а згодом і до шоколаду, то містяни полюбляли простіші тонізуючі напої – ситні меди, грушеві або ж яблучні кваси. Щоправда, на свята цеховики не відмовляли собі у вишуканих трунках. До них у XVIII столітті належав чай, який коштував у півтора-два рази дорожче від кави й елітного алкоголю.

Міська кухня навіть у солодкому намагалася вирізнятися від селянської. Тож замість маковиків і пиріжків, містяни ласували медовими пряниками, які могли коштувати стільки ж, як заморські делікатеси. Ці смаколики виготовляли в «перепечайських» (пекарських) цехах, використовуючи дороге «крупчате» борошно з твердої пшениці, довізний колоніальний цукор і не менш дорогі імпортні спеції. Такими пряниками було не соромно частувати й магістратських урядників, яких ремісничі цехи традиційно обдаровували напередодні великих свят. Ще одним атрибутом ситого життя були «несезонні» для зими фрукти – яблука та груші.

Час невмолимо змінює наш побут і гастрономічні вподобання, але багато із призабутих страв і рецептів козацького Різдва можна відродити й сьогодні!

Підготувала Валентина Йотка.

Сканворд

1
2
3
Часть конской упряжи
То, чем все дышат
Великий беспорядок
Старинное орудие для пахоты
Защитник Родины
Разум
Навык
Пчеловодный инвентарь
Карточная игра
Песнопение
И Будда, и Аллах
Столица Бахрейна
... Мария
Род вейера
Одинокое пение
Насекомое
…-банк
Темнота, темь
Убежденность
Мечта Матроскина
Имя писателя Рида
Критерий
Название Бирмы в 19 веке
…- де-Жанейро
Единица массы
Стихи, ритмическая речь
Колючий зверек
Конный экипаж
Часть пути, эстафеты
Бейсбольная ...
Родилась в Эдеме
Большие весы
Юноша, мальчик
"…, погоди!"
Псевдоним кунжута
... Земли
Бильярдная дыра
Марка советского паровоза
Холм из песка
Ослик (мульт.)
Высшее воинское звание
Китайская флейта
Пренебр. название человека
Семья у монголов
Единица сопротивления
Крик
Выступает в море
Коллекционер монет
Команда собакам на охоте
Антилопа
Мелкий бег
Окружена океанами
Город-курорт в США
Плотная обложка для бумаг
Композитор
Острый суп
Морской рак
Глубокий заросший овраг
Длинная у жирафа
Углубление в земле
Самолет Сухого
Египетский бог воздуха
Монашеская одежда
"Табачный остров"
Нефтепродукт
Земельная мера
Близкий друг, приятель
Удивление
Шарф
Медоносная трава
Австрийская монета
Килограмм
Цифра
Карточная игра "21"
Нелепая ошибка
Вечер с танцами
Река во Франции
Поле венчных боев
Вид спорта
Фрукт с женским именем
Складка на юбке
Результат рыбалки
Желание пить
Внешность человека
Полуобезьяна
Мужское имя
Банкнота, бумажные деньги
Родственница пчелы
Стихотворный размер
Плотность в физике
Толстеющий живот у мужчины
Вечно печальный любовник
Ольга
Часть руки
…- был у бабушки
Голос собак
В него не дуют
Углубление в стене
То есть (устар.)
-… фрейлина
Ночная, хищная птица
Пан ... пропал
Польская госпожа
Напротив верха
"Черная акула" (вертол.)
Тело, квадратное со всех сторон
Первая нота
"Маугли" (удав)
Женское имя
" Сын" у арабов
Гектар
Замужняя шведка
Инициалы
Исламский пророк
Минькапельница
Одногорбый верблюд
Министр России
Операционная система
Живописная нагота
Большая рюмка
Прекрасная мифическая женщина
Она белая и пушистая
Изгородь, ограда
Хоккейная летунья
Пенсне
Стая летающих насекомых
Молодая ветка
Резервуар
Латинская "дуга"
... Лукойе
Жаркая пора
Дикий бык
12 месяцев
Картошка всмятку
Предлог
Приятель Барби
Царь тайги
Святое лицо
Армянский коньяк
Выше, чем соль
Женское имя
Моток шерсти для вязания
Парламент Украины

понеділок, 3 січня

УТ-1

6.00 Гімн України
6.05,**3.15** Енеїда
7.00,**8.00**,**9.00**,**21.00**, **0.20**,**2.00**,**5.35** Новини
7.10 М/ф “Як козаки у футбол грали”
7.30 М/ф “Як козаки у хокей грали”
7.50 М/ф “Як козаки куліш варили”
8.05 Невідомі Карпати
8.25,**4.55** Відтінки України
9.05,**2.25** #ВУкраїні
9.40 Х/ф “Подвійне свято”
11.25 Наталя Фаліон та “Лісапетний батальйон”. Великий ювілейний концерт
15.20 Концерт В. Крищенка “Спаси мене, пісне”
18.30,**23.20** Д/с “Особливий загін. Суперчуття”
19.20 Х/ф “Троянда на Різдво”
21.25 Т/с “Готель “Адлон”. Сімейна сага”
0.45 Д/ф “Гідра”
3.45 Х/ф “Ярослав Мудрий”
5.30 Погода

1+1

6.30,**5.20** “Світ навиворіт”
8.15,**19.30** “ТСН”
9.20,**10.20**,**11.20** “Життя відомих людей”
12.20,**1.55** “Ліпсінк Батл”
14.05 Комедія “Скажене весілля”
16.00,**17.05**,**18.20** Т/с “Свати 7”
20.35 Х/ф “Льодовиковий період”
22.10 Комедія “Скажене весілля 3”
0.10 Комедія “Свінгери”
3.20 Комедія “Термінал”

інтер

3.10,**3.15**,**8.45**,**18.10** “Стосується кожного”
4.40,**4.45** “Позаочі”
5.25,**0.55** “Слідство вели...” з Л. Каневським”
6.55,**16.40**,**17.30** “Речдок”
9.35,**10.30** “Корисна програма”
11.30 Х/ф “Кохання з першого погляду в Лапландії”
13.20 Х/ф “Ой, матусі!”
15.00 Х/ф “Сімейне пограбування”
20.00 “Подробиці”
21.00 Х/ф “Анжеліка - маркіза янголів”
23.10 Х/ф “Дуже погані матусі”
2.30 “Подробиці” - “Час”

5 канал

6.00,**7.00**,**8.00**,**10.00**, **11.00**,**12.00**,**13.00**,**14.00**,**15.00**,**16.00**,**17.00**, **18.00**,**19.00**,**23.00**,**0.00**,**1.00**,**3.00**,**4.00**,**5.00** Час новин
6.30 Історія для дорослих
7.10,**8.10**,**20.50** Актуально: Економіка. Політика. Соціум
7.15 Д/с “Повітряні воїни”
8.20,**17.10** Д/с “Спецназ: ближній бій”
9.00 Підсумки тижня з А. Мірошниченко
10.10 Д/с “Загадки великих битв”
11.10 Д/с “Переказана історія”
13.10,**14.10**,**17.30**,**18.10**,**19.15**,**22.15**,**23.15** Х/ф
15.30,**0.30** Час “Ч”
16.10,**1.10**,**5.10** Д/с “Таємнича світова війна”
19.40,**2.00** “5 копійок”
21.00 Час новин. Підсумки дня
22.00 Час-Time
3.10 Д/с “Хроніка надій та ілюзій. Обережно, діти!”
4.10 Д/с “Хроніка надій та ілюзій. Фізкульт ура!”

ICTV

.tif
5.05 Скарб нації
5.15 Еврика!
5.25 Служба розшуку дітей
5.30 “На трьох”. (16+)
8.50 Х/ф “Шоу починається”
10.25 Х/ф “Стій! Бо моя мама стрілятиме”
12.00 Х/ф “Діамантовий поліцейський”
13.40 Новорічний Дизель-шоу. (12+)
18.45 Факти. Вечір
19.10,**20.55** Х/ф “Крокодил Данді”
22.55 Х/ф “Конго”
0.45 Дизель-шоу. (12+)
2.40 Я зняв!

СТБ

4.55,**10.05** Т/с “Коли ми вдома”
12.05 Т/с “Продається будинок із собакою”
15.50,**17.50** Т/с “Спіймати Кайдаша”
17.30,**22.00** Вікна-Новини
19.55,**22.15** Хата на тата. (12+)
22.25 Україна має талант

Новий канал

6.15 “Хто зверху?” (12+)
12.00 М/ф “Монстри на канікулах”
13.40 М/ф “Монстри на канікулах 2”
15.10 М/ф “Монстри на канікулах 3: Море кличе”
17.00 М/ф “Рататуй”
19.00 Х/ф “Дамбо”
21.10 М/ф “Король Лев”
23.30 Х/ф “Золоте дитя”
1.20 “Вар`яти”. (12+)

ТРК Україна

6.30,**7.10**,**8.15** Ранок з Україною
7.00,**8.00**,**15.00**,**19.00** Сьогодні
9.00 М/ф “Кунг-фу Панда 3”
10.50 Х/ф “Мумія”
13.10,**15.30** Х/ф “Мумія 2: Повернення”
16.10 Х/ф “Мумія 3: Гробниця Імператора Драконів”
18.15,**20.00** Х/ф “Світ Юрського періоду 2”
22.00 Х/ф “Хмарочос”
23.50,**2.00** Т/с “Ялинка на мільйон”
1.30 Телемагазин
2.20 Гучна справа
4.30 Реальна містика

Прямий

9.00,**10.00**,**11.00**,**12.00**,**13.00**,**14.00**,**16.00**,**17.00**,**18.00**,**19.45** “Репортер”. Новини
9.10,**10.10** “Новини країни” з К. Ашіон та П. Рольником
11.10,**12.10**,**13.15** “Новини країни” з М. Клюк та О. Близнюком
14.15 “Великий день” з А. Сайчуком, Ю. Шпачинською і Д. Щасливою
16.10 “Година пік” з О. Курбановою
17.10 “Ситуація” з М. Леончук та В. Волошиним
18.15 “Ехо України” з М. Ганапольським
20.00 “Про політику” з С. Орловською та А. Мухарським
22.00 “Спецтема” з Т. Березовцем
23.00 “Перша передача” з О. Федченко

Наше кіно

5.00 Х/ф “Зірка привабливого щастя”
6.50 Х/ф “Пушкін: Остання дуель”
9.00 Х/ф “Чорна кішка, білий кіт”
11.25 Х/ф “Горобиновий вальс”
13.25 Х/ф “Новорічні пригоди Маші та Віті”
15.10 Х/ф “Капернаум”
17.55 Х/ф “Край”
20.20 Х/ф “Доживемо до понеділка”
22.20 Х/ф “Мене це не стосується”
0.05 Х/ф “Сьомий континент”
2.15,**3.25** Х/ф “Острів загиблих кораблів”

К 1

6.30 “Top Shop”
8.00 М/с “Юху та його друзі”
8.30 “Орел і решка. Шопінг”
9.25,**20.00** “Орел і решка. Навколо світу”
10.15 “Орел і решка. Шалені вихідні”
11.10 Х/ф “Коли Санта впав на Землю”
13.10 Х/ф “Мій друг Дід Мороз”
14.35,**1.00** Х/ф “Серцеїд”
16.10 “Орел і решка. Дива світу 2”
18.10 “Орел і решка. Дива світу”
21.00 “Інше життя”
22.00 Т/с “Грань”
2.40 “Нічне життя”

К 2

6.30,**8.00** Телемагазин
7.30,**8.20** Зіркові неймовірні долі
9.30 Світ їжі. Новорічні та Різдвяні страви
12.00 Затишна дача
12.50 Дача бородача
14.20 Королева декору
17.10 Один за 100 годин
18.50 Шість соток
22.10 Будьте здорові
23.30 Реальний секс
0.40,**3.40** Корисні поради
1.40 Формула кохання
3.20 Арт-простір
4.10 М/ф

НТН

5.50 Х/ф “Пригоди Буратіно”
7.00 М/ф
7.40,**17.15**,**1.15** “Випадковий свідок”
10.05 Х/ф “Сто грамів для хоробрості...”
11.30 Х/ф “Без року тиждень”
12.55 Х/ф “Суперпограбування в Мілані”
14.55 Х/ф “Нові амазонки”
19.00,**3.05** “Свідок”
19.30 Х/ф “Жандарм із Сен-Тропе”
21.25 Х/ф “Близнюки”
23.30 Х/ф “Круїз, або Розлучна подорож”
4.45 “Top Shop”

РТР Планета

5.15 Т/с “Голубка”
6.50 Т/с “Чорна кров”
8.35 “П`ятеро на одного”
9.15 “Сто до одного”
10.00,**19.00** Вісті
10.30,**4.50** “Пішки...” Смоленськ прикордонний
11.00 Кіно про кіно. “Кавказька полонянка”. Це ж вам не лізгінка, а твіст!”
11.45 “Аншлаг і Компанія”
13.25 Т/с “Кулагіни”
15.15 Т/с “Доглядальниця”
20.05 Вісті. Місцевий час
20.20 Т/с “Скліфосовський”
0.15 Т/с “Човночниці”
2.45 Х/ф “Зойкина любов”
4.20 Т/с “Байки Мітяя”

Мега

6.45 Випадковий свідок
8.55 Речовий доказ
10.05,**17.00** У пошуках істини
12.05 Фантастичні історії
13.05 Заборонена історія
14.05 Невідома Європа
16.05 Найекстремальніший
19.00 Левиний рик
20.00 Народження континентів
21.00 Відень - столиця імперії
0.00 Їжа богів
1.00 Природа сьогодення
2.00 Містична Україна
3.00 Скептик
5.15 Дикі Філіппіни Найджела Марвіна

ТЕТ

8.35 Х/ф “Казка про 12 місяців”
9.45 Х/ф “Тільки диво”
11.30 Х/ф “Три горішки для Попелюшки”
13.15 4 весілля
14.05,**16.00**,**3.00** Панянка-селянка
15.00,**4.50** Зірки, чутки та Галлівуд
17.00 СуперЖінка
18.00 Богиня шопінгу. Екстремальний сезон
19.00,**20.30** Одного разу під Полтавою
19.30,**21.00** Танька і Володька
20.00,**21.30** Сімейка У
22.00 Т/с “Бібліотекарі”
23.00 Країна У 2.0
0.00 Країна У. Новий рік
0.30 Казки У
1.30 Вечірка
5.50 Корисні підказки

ТВ1000

6.30 Х/ф “Людина-павук”
8.30 Х/ф “Людина-павук 2”
10.35 Х/ф “Людина-павук 3”
12.50 Х/ф “Без гальм”
14.20 Х/ф “Моя жахлива няня”
15.55 Х/ф “Моя жахлива няня 2”
17.40 Х/ф “Міст у Терабітію”
19.15 Х/ф “Геошторм”
21.00 Х/ф “Еволюція”
22.40 Х/ф “Адвокат диявола”
1.00 Х/ф “Жінка в чорному”
2.30 Х/ф “Синя безодня”
4.00 Х/ф “Одинадцять друзів Оушена”
6.00 Х/ф “Бути Астрід Ліндгрен”

2+2

6.00 “ДжеДАІ”
6.10 Т/с “Ментівські війни. Харків 2”
10.10 “Загублений світ”
15.55 Х/ф “Аватар”
19.00 Т/с “Ментівські війни. Київ 2”
23.05 Т/с “CSI: Місце злочину”
0.45 Т/с “Рекс”
1.45 “Облом”
4.05 “Цілком таємно-2017”
5.45 Телемагазини

вівторок, 4 січня

УТ-1

6.00 Гімн України
6.05 Геолокація: Волинь
6.30 М/с “Пінгвиня Пороро”
7.00,**8.00**,**9.00**,**13.00**, **15.00**,**18.00**,**21.00**,**23.55**,**2.30**,**5.15** Новини
7.05,**2.25**,**3.10**,**5.10** Погода
7.10 Д/с “Девід Рокко. Африка на смак”
8.05,**0.45** Т/с “Шетланд”
9.05 Т/с “Преса”
10.10 Д/с “Особливий загін. Суперчуття”
11.00 Прозоро: про соціальне
12.00,**18.20** “По-людськи”
13.10,**1.45** Прозоро: про актуальне
14.00 Країна пісень
3.05,**5.50** Спорт
15.20 Концерт. Пісні про кохання
16.30 Д/с “Дикі тварини”
17.00 Прозоро: про головне
19.10 Д/с “Світ дикої природи”
19.55 Д/с “Рік у дикій природі”
21.50 Х/ф “Святий Августин”
3.15 Енеїда
3.50 Х/ф “Ярослав Мудрий”

1+1

6.30 “Світ навиворіт”
8.10,**19.30** “ТСН”
9.15,**10.15**,**11.15** “Життя відомих людей”
12.15,**13.50**,**2.35**,**3.50** “Ліпсінк Батл”
15.10 “Вечір прем`єр з Катериною Осадчою”
17.10,**18.25** Т/с “Свати
20.35 Х/ф “Льодовиковий період 2: Глобальне потепління”
22.25,**5.00** Комедія “Поїздка до Америки”
0.55 Комедія “Свінгери 2”

інтер

5.30,**0.50** “Слідство вели...” з Л. Каневським”
7.00,**7.55**,**15.25**,**16.20** “Речдок”
8.50,**18.10**,**3.05** “Стосується кожного”
9.40,**10.40** “Корисна програма”
11.40 Х/ф “Кохання з першого погляду у Відні”
13.30 Х/ф “Весільний переполох”
17.05 “Речдок. Особливий випадок”
20.00 “Подробиці”
21.00 Х/ф “Чудова Анжеліка”
22.55 Х/ф “Дуже погані матусі 2”
2.20 “Подробиці” - “Час”
4.35 “Позаочі”

5 канал

6.00,**7.00**,**8.00**,**10.00**, **11.00**,**12.00**,**13.00**,**14.00**,**15.00**,**16.00**,**17.00**, **18.00**,**19.00**,**23.00**,**0.00**,**1.00**,**3.00**,**4.00**,**5.00** Час новин
6.30 Історія для дорослих
7.10,**8.10**,**20.50** Актуально: Економіка. Політика. Соціум
7.15 Д/с “Повітряні воїни”
8.20,**17.10** Д/с “Спецназ: ближній бій”
9.00,**21.00** Час новин. Підсумки дня
10.10 Д/с “Загадки великих битв”
11.10 Д/с “Переказана історія”
16.10,**1.10**,**5.10** Д/с “Таємнича світова війна”
19.40,**2.00** “Дійові особи”
22.00 Час-Time
3.10 Д/с “Хроніка надій та ілюзій. Обережно, діти!”
4.10 Д/с “Хроніка надій та ілюзій. Фізкульт ура!”

ICTV

5.05 Скарб нації
5.15 Еврика!
5.20 Факти
5.45 “На трьох”. (16+)
9.05 Х/ф “Конго”
11.00,**12.45** Х/ф “Крокодил Данді”
14.45,**23.50** Дизель-шоу. (12+)
17.00 Т/с “Новорічний пес”
18.45 Факти. Вечір
19.10 Х/ф “Маска Зорро”
21.35 Х/ф “Легенда Зорро”
2.05 Я зняв!

СТБ

4.55,**10.10** Т/с “Коли ми вдома”
12.05 Т/с “Знайду пару коханому”
15.55,**17.50** Т/с “Спіймати Кайдаша”
17.30,**22.00** Вікна-Новини
19.55,**22.15** Хата на тата. (12+)
22.25 Україна має талант

Новий канал

6.00,**1.30** “Вар`яти”.
7.15 “Хто зверху?”
12.55 Х/ф “Щоденники принцеси”
15.00 Х/ф “Щоденники принцеси 2: Королівські заручини”
17.10 М/ф “Заплутана історія”
19.00 Х/ф “Пен”
21.05 Х/ф “Аліса в Країні чудес”
23.10 Х/ф “Аліса в Задзеркаллі”

ТРК Україна

6.30,**7.10**,**8.15** Ранок з Україною
7.00,**8.00**,**15.00**,**19.00** Сьогодні
9.00 М/ф “Як приручити дракона 2”
11.00 Х/ф “Мумія 3: Гробниця Імператора Драконів”
13.00,**15.30** Х/ф “Світ Юрського періоду 2”
16.10 Концерт. Фантастична ніч на каналі “Україна”
20.00 Т/с “Жіночі таємниці”
0.15,**2.00** Т/с “Ялинка на мільйон”
1.30 Телемагазин
2.50 Гучна справа
5.00 Реальна містика

Прямий

9.00,**10.00**,**11.00**,**12.00**,**13.00**,**14.00**,**16.00**,**17.00**,**18.00**,**19.45** “Репортер”. Новини
9.10,**10.10** “Новини країни” з К. Ашіон та П. Рольником
11.10,**12.10**,**13.15** “Новини країни” з М. Клюк та О. Близнюком
14.15 “Великий день” з А. Сайчуком, Ю. Шпачинською і Д. Щасливою
16.10 “Година пік” з О. Курбановою
17.10 “Ситуація” з М. Леончук та В. Волошиним
18.15 “Ехо України” з М. Ганапольським
20.00 Ток-шоу з С. Орловською
22.00 “Спецтема” з Т. Березовцем
23.00 “Війна за незалежність”

Наше кіно

5.00 Х/ф “Зірка привабливого щастя”
6.50 Х/ф “Сьомий континент”
9.00 Х/ф “Край”
11.25 Х/ф “Доживемо до понеділка”
13.25 Х/ф “Мене це не стосується”
15.10,**16.20** Х/ф “Острів загиблих кораблів”
17.55 Х/ф “Літня казка”
20.20,**21.25**,**22.40** Х/ф “Джек Восьмьоркін, американець”
0.05 Х/ф “Форт Рос: У пошуках пригод”
2.15,**3.25** Х/ф “На початку славних справ”

К 1

6.30 “Top Shop”
8.00 М/с “Юху та його друзі”
8.30,**1.45** “Орел і решка. Шопінг”
9.20 Т/с “Дикий янгол”
10.00 “Орел і решка. Шалені вихідні”
11.00,**20.00** “Орел і решка. Навколо світу”
11.50,**18.10** “Орел і решка. Дива світу”
13.50,**21.00** “Інше життя”
14.45 Х/ф “Мій друг Дід Мороз”
16.10 Х/ф “Кохання на кінчиках пальців”
22.00 Т/с “Грань”
2.40 Т/с “Три сестри”
3.30 “Нічне життя”

К 2

6.30,**8.00** Телемагазин
7.30 Смузі-меню
8.20,**13.30** Світ їжі. Новорічні та Різдвяні страви
9.20 Майстри ремонту
10.20 Затишна дача
10.50 Дача бородача
11.20 Один за 100 годин
13.00,**16.10**,**0.40**,**3.40** Корисні поради
13.20 Магія солодощів
14.30 Правила виживання
15.30 Будьте здорові
17.10 Неймовірні історії кохання
18.00 Зіркові долі
19.00 Шість соток
20.40 Удачний проект
22.10 Готуємо разом
23.50 Реальний секс
1.40 Формула кохання
3.20 Арт-простір
4.10 М/ф

НТН

5.35 Х/ф “Пригоди Буратіно”
6.55 М/ф
8.05,**17.10**,**1.15**,**3.35** “Випадковий свідок”
10.30 Х/ф “Веселі Жабокричі”
11.45 Х/ф “Біля тихої пристані”
13.10 Х/ф “Жандарм із Сен-Тропе”
15.05 Х/ф “Близнюки”
19.00,**3.05** “Свідок”
19.30 Х/ф “Жандарм у Нью-Йорку”
21.30 Х/ф “Близнюки
23.30 Х/ф “Їсти подано, або Обережно, кохання!”
4.45 “Top Shop”

РТР Планета

5.15 Т/с “Голубка”
6.50 Т/с “Чорна кров”
8.35 “П`ятеро на одного”
9.15 “Сто до одного”
10.00,**19.00** Вісті
10.30,**4.50** “Пішки...” Тула залізна
11.00 Кіно про кіно. “Любов і голуби”. Що характерно! Кохали одне одного!”
11.45 “Аншлаг і Компанія”
13.25 Т/с “Кулагіни”
15.15 Т/с “Доглядальниця”
20.20 Т/с “Скліфосовський”
0.15 Т/с “Човночниці”
2.45 Х/ф “Золоті ножиці”
4.20 Т/с “Байки Мітяя”

Мега

6.00 Містична Україна
7.00 Правила виживання
9.15,**18.55** У пошуках істини
10.10,**1.35** Речовий доказ
11.20,**21.50** Створення бренду
12.15 Теорія Змови
13.10,**19.55** Таємнича світова війна
14.05 Топ 10: Таємниці та загадки
15.05,**20.50** Друге життя звичайних речей
16.05 Довідник дикої природи
17.00,**23.40** НАСА: нез`ясоване
17.55,**0.35** Їжа богів
22.40 Народження континентів
2.45 Брама часу
3.40 Дике виживання
4.40 Судіть самі

ТЕТ

8.35 Х/ф “Білосніжка”
9.45,**22.00** Т/с “Бібліотекарі”
10.45 Х/ф “Історія вічного кохання, або Попелюшка”
13.00 4 весілля
14.00,**16.00**,**3.00** Панянка-селянка
15.00,**4.50** Зірки, чутки та Галлівуд
17.00 СуперЖінка
18.00 Богиня шопінгу. Екстремальний сезон
19.00,**20.30** Одного разу під Полтавою
19.30,**21.00** Танька і Володька
20.00,**21.30** Сімейка У
23.00 Країна У 2.0
0.00 Країна У. Новий рік
5.50 Корисні підказки

ТВ1000

8.00 Х/ф “Моя жахлива няня”
9.35 Х/ф “Моя жахлива няня 2”
11.20 Х/ф “Примадонна”
13.10 Х/ф “Одинадцять друзів Оушена”
15.00 Х/ф “Дванадцять друзів Оушена”
17.00 Х/ф “Тринадцять друзів Оушена”
19.00 Х/ф “Інструкції не додаються”
21.00 Х/ф “Гола правда”
22.35 Х/ф “Вижив”
1.05 Х/ф “Останній самурай”
3.35 Х/ф “Тристан і Ізольда”
5.45 Х/ф “Диво”

2+2

6.00 “ДжеДАІ”
6.15,**23.10** Т/с “CSI: Місце злочину”
8.00 Х/ф “Міфіка: Завдання для героїв”
9.50 “Загублений світ”
16.45 Х/ф “Планета мавп”
19.00 Т/с “Ментівські війни. Київ 2”
0.50 Т/с “Рекс”
1.45 “Облом”
4.05 “Цілком таємно-2017”
5.45 Телемагазини

середа, 5 січня

УТ-1

6.00 Гімн України
6.05 Геолокація: Волинь
6.30 М/с “Пінгвиня Пороро”
7.00,**8.00**,**9.00**,**13.00**,**100**,**0.00**,**2.30**,**5.15** Новини
7.05 Погода
7.10 Д/с “Девід Рокко. Африка на смак”
8.05,**0.50** Т/с “Шетланд”
9.05 Т/с “Преса”
10.10 Д/с “Особливий загін. Суперчуття”
11.00 Прозоро: про соціальне
12.00,**18.20** “По-людськи”
13.10,**1.50** Прозоро: про актуальне
14.00 Країна пісень
0.40,**3.05**,**5.50** Спорт
15.20 Концерт. Хорея Козацька
16.30,**3.10** Д/с “Дикі тварини”
17.00 Прозоро: про головне
19.10 Д/с “Світ дикої природи”
19.55 Д/с “Рік у дикій природі”
21.50 Х/ф “Святий Августин”
4.05 #ВУкраїні
4.30 Енеїда
5.00 Невідомі Карпати

1+1

7.00 “Світ навиворіт”
8.00,**19.30** “ТСН”
9.05,**10.05**,**11.05** “Життя відомих людей”
12.05,**13.40**,**1.50**,**3.00** “Ліпсінк Батл”
15.10 “Вечір прем`єр з Катериною Осадчою”
17.10 Т/с “Свати 7”
20.35 Х/ф “Льодовиковий період 3: Ера динозаврів”
22.20,**4.15** Комедія “Брехун, брехун”
0.05 Комедія “Свінгери”

інтер

5.30,**0.40** “Слідство вели...” з Л. Каневським”
7.00,**7.55**,**15.25**,**16.10** “Речдок”
8.50,**18.10**,**2.50** “Стосується кожного”
9.40 “Корисна програма”
11.40 Х/ф “Кохання з першого погляду в Індії”
13.35 Х/ф “Все до пуття”
17.05 “Речдок. Особливий випадок”
20.00 “Подробиці”
21.00 Х/ф “Анжеліка і король”
23.00 Х/ф “Дівчина мого найкращого друга”
2.15,**5.05** “Подробиці” - “Час”
4.20 “Позаочі”

5 канал

6.00,**7.00**,**8.00**,**10.00**,**11.00**,**12.00**,**13.00**,**14.00**,**15.00**,**16.00**,**17.00**,**18.00**,**19.00**,**23.00**,**0.00**,**1.00**,**3.00**,**4.00**,**5.00** Час новин
6.30 Історія для дорослих
7.10,**8.10**,**20.50** Актуально: Економіка. Політика. Соціум
7.15 Д/с “Повітряні воїни”
8.20,**17.10** Д/с “Спецназ: ближній бій”
9.00,**21.00** Час новин. Підсумки дня
10.10 Д/с “Загадки великих битв”
11.10 Д/с “Переказана історія”
16.10,**1.10**,**5.10** Д/с “Таємнича світова війна”
19.40,**2.00** “Велика політика”
22.00 Час-Time
3.10 Д/с “Хроніка надій та ілюзій. Обережно, діти!”
4.10 Д/с “Хроніка надій та ілюзій. Фізкульт ура!”

ICTV

4.40 Скарб нації
4.50 Еврика!
4.55 Служба розшуку дітей
5.00 Факти
5.25 “На трьох”. (16+)
7.45 Х/ф “Маска Зорро”
10.05 Х/ф “Легенда Зорро”
12.20 Х/ф “Перший лицар”
14.50 Т/с “Перший хлопець на селі”
18.45 Факти. Вечір
19.10 Х/ф “День бабака”
21.00 Х/ф “Гудзонський яструб”
22.45 Х/ф “Побачення наосліп”
0.30 Дизель-шоу. (12+)
2.40 Я зняв!

СТБ

5.05,**10.10** Т/с “Коли ми вдома”
12.05 Т/с “Дівчата”
15.55,**17.50** Т/с “Спіймати Кайдаша”
17.30,**22.00** Вікна-Новини
19.55,**22.15** Хата на тата. (12+)
22.25 Україна має талант

Новий канал

6.00,**1.45** “Вар`яти”.
7.30 “Хто зверху?” (12+)
13.00 М/ф “Заплутана історія”
14.50 Х/ф “Аліса в Країні чудес”
16.55 Х/ф “Аліса в Задзеркаллі”
19.00 Х/ф “Красуня і чудовисько”
21.35 Х/ф “Попелюшка”
23.40 Х/ф “Дамбо”

ТРК Україна

6.30,**7.10**,**8.15** Ранок з Україною
7.00,**8.00**,**15.00**,**19.00** Сьогодні
9.00 М/ф “Мадагаскар”
10.45 М/ф “Пінгвіни Мадагаскар”
12.25 Х/ф “Таємниця вдома з годинником”
14.50,**15.30** Концерт. Привіт 20-і
20.00 Т/с “Жіночі таємниці”
0.10,**2.00** Т/с “Сім`я на рік”
1.30 Телемагазин
2.50 Гучна справа
5.00 Реальна містика

Прямий

9.00,**10.00**,**11.00**,**12.00**,**13.00**,**14.00**,**16.00**,**17.00**,**18.00**,**18.50** “Репортер”. Новини
9.10,**10.10** “Новини країни” з К. Ашіон та П. Рольником
11.10,**12.10**,**13.15** “Новини країни” з М. Клюк та О. Близнюком
14.15 “Великий день” з А. Сайчуком, Ю. Шпачинською і Д. Щасливою
16.10 “Година пік” з О. Курбановою
17.10 “Ситуація” з М. Леончук та В. Волошиним
18.10 “Ексклюзив” с В. Калнишем
19.00 “Велика середа” з М. Ганапольським
22.00 “Спецтема” з Т. Березовцем
23.00 “Новини від Христини” з Х. Чернегою

Наше кіно

5.00 Драма “Росія молода”, (16+)
6.50 Х/ф “Форт Рос: У пошуках пригод”
9.00 Х/ф “Літня казка”
11.25,**12.30**,**13.45** Х/ф “Джек Восьмьоркін, американець”
15.10,**16.20** Х/ф “На початку славних справ”
17.55 Х/ф “Любов”
20.20 Х/ф “Хлопчаки”
22.20 Х/ф “Маша”
0.05 Х/ф “Три кольори: синій”
2.15 Х/ф “Заздрість богів”

К 1

6.30 “Top Shop”
8.00 М/с “Юху та його друзі”
8.35 “Ух ти show”
8.50 Т/с “Дикий янгол”
9.30 “Орел і решка. Шалені вихідні”
10.30,**20.00** “Орел і решка. Навколо світу”
11.25,**18.10** “Орел і решка. Дива світу”
13.15,**21.00** “Інше життя”
14.10 Х/ф “Кохання на кінчиках пальців”
16.10 Х/ф “Незважаючи ні на що”
22.00 Т/с “Грань”
1.40 “Орел і решка. Шопінг”
2.30 Т/с “Три сестри”
3.20 “Нічне життя”

К 2

6.30,**8.00** Телемагазин
7.30 Смузі-меню
8.20,**13.30** Світ їжі. Новорічні та Різдвяні страви
9.20 Майстри ремонту
10.20 Затишна дача
10.50 Дача бородача
11.20,**20.40** Удачний проект
13.00,**16.10**,**0.40**,**3.40** Корисні поради
13.20 Магія солодощів
14.30 Правила виживання
15.30 Будьте здорові
17.10,**1.40** Неймовірні історії кохання
18.00 Зіркові долі
19.00 Шість соток
22.10 Готуємо разом
23.50 Реальний секс
2.30 Формула кохання
3.20 Арт-простір

НТН

6.25 М/ф “Як козаки у футбол грали”
7.45,**17.10**,**1.35**,**3.50** “Випадковий свідок”
10.00 Х/ф “Їсти подано, або Обережно, кохання!”
11.45 Х/ф “Добре сидимо!”
13.10 Х/ф “Жандарм у Нью-Йорку”
15.05 Х/ф “Близнюки 2”
19.00,**3.20** “Свідок”
19.30 Х/ф “Жандарм одружується”
21.15 Х/ф “Близнюки-дракони”
23.15 Х/ф “Жіноча інтуїція”
4.45 “Top Shop”

РТР Планета

5.15 Т/с “Голубка”
6.50 Т/с “Чорна кров”
8.35 “П`ятеро на одного”
9.15 “Сто до одного”
10.00,**19.00** Вісті
10.30,**4.50** “Пішки...” Володимир різьблений
11.00 Кіно про кіно. “Джентльмени удачі”. Я злий і страшний сірий вовк”
11.45 “Аншлаг і Компанія”
13.25 Т/с “Кулагіни”
15.15 Т/с “Доглядальниця”
20.05 Вісті. Місцевий час
20.20 Т/с “Скліфосовський”
0.15 Т/с “Човночниці”
2.45 Х/ф “Кульбаба”
4.20 Т/с “Байки Мітяя”

Мега

6.00 Містична Україна
7.00 Правила виживання
9.00,**18.50** У пошуках істини
9.55,**1.35** Речовий доказ
11.05,**21.50** Створення бренду
11.55 Підроблена історія
12.55 Таємнича світова війна
13.50 Топ 10: Таємниці та загадки
14.50,**20.50** Друге життя звичайних речей
15.50 Довідник дикої природи
16.50,**23.40** НАСА: нез`ясоване
17.50,**0.35** Їжа богів
19.50 Крила війни
22.40 Невідома Африка
2.45 Брама часу
3.40 Дике виживання
4.40 Судіть самі

ТЕТ

8.35 Х/ф “Попелюшка”
9.45,**22.00** Т/с “Бібліотекарі”
10.45 Х/ф “Хто в домі “тато”?”
12.30 4 весілля
13.45,**16.00**,**3.00** Панянка-селянка
15.00,**4.50** Зірки, чутки та Галлівуд
17.00 СуперЖінка
18.00 Богиня шопінгу. Екстремальний сезон
19.00,**20.30** Одного разу під Полтавою
19.30,**21.00** Танька і Володька
20.00,**21.30** Сімейка У
23.00 Країна У 2.0
0.00 Країна У. Новий рік
5.50 Корисні підказки

ТВ1000

7.35 Х/ф “Століття Адалін”
9.25 Х/ф “Красуня і чудовисько”
11.15 Х/ф “Авіатор”
14.00 Х/ф “Еволюція”
15.40 Х/ф “Геошторм”
17.25 Х/ф “Однокласники”
19.05 Х/ф “Одинадцять друзів Оушена”
21.00 Х/ф “Тепло наших тіл”
22.35 Х/ф “Реальна любов”
0.45 Х/ф “Помпеї”
2.25 Х/ф “Останній самурай”
4.55 Х/ф “Невидимий гість”

2+2

6.00 “ДжеДАІ”
6.25,**23.20** Т/с “CSI: Місце злочину”
8.10 Х/ф “Міфіка: Темносил”
10.15 “Загублений світ”
17.30 Х/ф “Голий пістолет”
19.15 Т/с “Ментівські війни. Київ 2”
1.00 Т/с “Рекс”
2.00 “Облом”
4.05 “Цілком таємно-2017”
5.45 Телемагазини

четвер, 6 січня

УТ-1

6.00 Гімн України
6.05 Геолокація: Волинь
6.30 М/с “Пінгвиня Пороро”
7.00,**8.00**,**9.00**,**13.00**,**21.00**,**0.35**,**5.15** Новини
7.05 Погода
7.10 Д/с “Девід Рокко. Африка на смак”
8.05,**1.20** Т/с “Шетланд”
9.05 Т/с “Преса”
10.10 Д/с “Особливий загін. Суперчуття”
11.00 Прозоро: про соціальне
12.00,**21.50** “По-людськи”
13.10 Прозоро: про актуальне
14.00 Країна пісень
15.05 Біатлон на Суспільному. Кубок світу. V етап. Спринт, 10 км, чоловіки
16.45 Навечір`я Різдва Христового ПЦУ
19.30 Навечір`я Різдва Христового УГКЦ
21.40,**1.10**,**5.50** Спорт
22.50 Х/ф “Троянда на Різдво”
2.20 Д/с “Дикі тварини”
4.15 Енеїда
4.50 Невідомі Карпати

1+1

6.00 “Світ навиворіт”
7.55,**19.30** “ТСН”
9.00,**10.00**,**11.00** “Життя відомих людей”
12.00,**13.35**,**2.10**,**3.20** “Ліпсінк Батл”
15.00 Концерт “Світське життя. 15 років”
17.15,**18.25** Т/с “Свати 7”
20.35 Х/ф “Льодовиковий період 4: Континентальний дрейф”
22.20 Бойовик “Аліта: Бойовий янгол”
0.40 “Різдвяна історія з Тіною Кароль”
4.35 Мюзикл “Різдвяна казка”

інтер

5.40 “Слідство вели...” з Л. Каневським”
7.00,**7.55** “Речдок”
8.50,**2.40** “Стосується кожного”
9.40 “Корисна програма”
11.40 Х/ф “Кохання з першого погляду на Бору-Бору”
13.30 Х/ф “Любов між рядків”
15.40 Х/ф “Різдво на криги”
17.30 “Пряма трансляція Різдвяного богослужіння”
20.00 “Подробиці”
21.00 Х/ф “Неприборкана Анжеліка”
22.30 Мюзикл “Вечори на хуторі поблизу Диканьки”
0.25 Х/ф “Бебі-бум”
2.10 “Подробиці” -
4.15 “Позаочі”
5.10 “Речдок. Новий рік”

5 канал

6.00,**7.00**,**8.00**,**10.00**,**11.00**,**12.00**,**13.00**,**14.00**,**15.00**,**16.00**,**17.00**,**18.00**,**19.00**,**23.00**,**0.00**,**1.00**,**3.00**,**4.00**,**5.00** Час новин
6.30 Історія для дорослих
7.10,**8.10**,**20.50** Актуально: Економіка. Політика. Соціум
7.15 Д/с “Повітряні воїни”
8.20,**17.10** Д/с “Спецназ: ближній бій”
9.00,**21.00** Час новин. Підсумки дня
10.10 Д/с “Загадки великих битв”
11.10 Д/с “Переказана історія”
13.10,**14.10**,**17.30**,**18.10**,**19.15**,**22.15**,**23.15** Х/ф
15.30,**0.30** Час “Ч”
16.10 Таємниці війни
19.40,**2.00** “Прямим текстом з Юрієм Луценком”
22.00 Час-Time
1.10,**5.10** Д/с “Таємнича світова війна”
3.10 Д/с “Хроніка надій та ілюзій. Обережно, діти!”
4.10 Д/с “Хроніка надій та ілюзій. Фізкульт ура!”

ICTV

5.00 Скарб нації
5.10 Еврика!
5.15 Факти
5.40 “На трьох”. (16+)
8.05 М/ф “У пошуках Жар-птиці”
9.15 М/ф “Іван Княженко і Сірий Вовк”
10.50 М/ф “Іван Княженко і Сірий Вовк 2”
12.05 М/ф “Три богатирі і Шамаханська цариця”
13.25 М/ф “Добриня Микитович і Змій Горинович”
14.40 М/ф “Олешко Попович і Тугарин Змій”
16.05 М/ф “Ілля Муромець і Соловій-розбійник”
17.25 М/ф “Три богатирі на далеких берегах”
18.45 Факти. Вечір
19.10 Х/ф “Помінятися місцями”
21.15 Х/ф “Тупий та ще тупіший”
23.05 Х/ф “Довгий поцілунок надобраніч”
1.20 Дизель-шоу. (12+)
2.40 Я зняв!

СТБ

5.00,**10.00** Т/с “Коли ми вдома”
11.55 Т/с “Сонячні дні”
15.40,**17.50** Т/с “Спіймати Кайдаша”
17.30,**22.00** Вікна-Новини
19.55,**22.15** Хата на тата. (12+)
22.25 Україна має талант

Новий канал

6.00,**1.00** “Вар`яти”. (12+)
6.30 “Хто зверху?” (12+)
12.05 Х/ф “Важка дитина”
13.40 Х/ф “Важка дитина 2”
15.20 Х/ф “Син Маски”
17.00 Х/ф “Маска”
19.00 М/ф “Крижане серце”
20.55 М/ф “Крижане серце 2”
22.50 М/ф “Король Лев”

ТРК Україна

6.30,**7.10**,**8.15** Ранок з Україною
7.00,**8.00**,**15.00**,**19.00** Сьогодні
9.00 М/ф “Шрек”
10.50 М/ф “Шрек 2”
12.40 Х/ф “Король Ральф”
14.50,**15.30** Новорічне шоу “Маска”
20.00 Т/с “Жіночі таємниці”
0.10,**2.00** Т/с “Сім`я на рік”
1.30 Телемагазин
2.50 Реальна містика

Прямий

9.00,**10.00**,**11.00**,**12.00**,**14.00**,**16.00**,**17.00** “Репортер”. Новини
11.10,**12.10**,**13.15** “Новини країни” з М. Клюк та О. Близнюком
14.15 “Великий день” з А. Сайчуком, Ю. Шпачинською і Д. Щасливою
16.10 “Година пік” з О. Курбановою
17.10 Різдвяний концерт

Наше кіно

5.00 Драма “Росія молода”, (16+)
6.50 Х/ф “Три кольори: синій”
9.00 Х/ф “Любов”
11.25 Х/ф “Хлопчаки”
13.25 Х/ф “Маша”
15.10 Х/ф “Заздрість богів”
17.55 Х/ф “Магазинні злодюжки”
20.20,**21.25**,**22.40** Х/ф “Пригоди принца Флоріселя”
0.05 Х/ф “Три кольори: білий”
2.15,**3.25** Х/ф “Труффальдіно з Бергамо”

К 1

6.30 “Top Shop”
8.00 М/с “Юху та його друзі”
8.25 “Ух ти show”
9.10 Т/с “Дикий янгол”
9.50 “Орел і решка. Шалені вихідні”
10.50,**20.00**,**23.50** “Орел і решка. Навколо світу”
11.50,**18.10** “Орел і решка. Дива світу”
13.40,**21.00** “Інше життя”
14.35 Х/ф “Незважаючи ні на що”
16.35 Х/ф “Хто тобі доктор?”
22.00 Т/с “Грань”
2.30 “Орел і решка. Шопінг”
3.15 “Нічне життя”

К 2

6.30,**8.00** Телемагазин
7.30 Смузі-меню
8.20,**13.30** Світ їжі. Новорічні та Різдвяні страви
9.20 Майстри ремонту
10.20 Затишна дача
10.50 Дача бородача
11.20,**20.40** Удачний проект
13.00,**16.10**,**0.40**,**3.40** Корисні поради
13.20 Магія солодощів
14.30 Правила виживання
15.30 Будьте здорові
17.10 Неймовірні історії кохання
18.00 Зіркові долі
19.00 Шість соток
22.10 Готуємо разом
23.50 Реальний секс
1.40 Формула кохання
3.20 Арт-простір
4.10 М/ф

НТН

6.00 М/ф “Як козаки на весіллі гуляли”
7.20,**17.15** “Випадковий свідок”
9.35 Х/ф “Жіноча інтуїція”
12.00 Х/ф “Сім старих і одна дівчина”
13.30 Х/ф “Жандарм одружується”
15.15 Х/ф “Близнюки-дракони”
19.00,**1.50** “Свідок”
19.30 Х/ф “Жандарм на відпочинку”
21.30 Х/ф “Міф”
23.55 Х/ф “За два кілометри від Нового року”
2.20 “Святі й праведники XX століття”
4.45 “Top Shop”

РТР Планета

5.15 Т/с “Голубка”
6.50 Т/с “Чорна кров”
8.35 “П`ятеро на одного”
9.15 “Сто до одного”
10.00,**19.00** Вісті
10.30,**3.50** Х/ф “Ще люблю, ще сподіваюся...”
11.55 Х/ф “Будинок сплячих красунь”
15.15 Т/с “Доглядальниця”
20.05 Вісті. Місцевий час
20.20 Х/ф “Відігрій моє серце”
22.00 Різдво Христове. Пряма трансляція урочистого Різдвяного богослужіння
0.15 Х/ф “Острів”
2.15 Х/ф “Хлібний день”

Мега

6.00 Містична Україна
7.00 Правила виживання
9.00,**19.00** У пошуках істини
10.00,**1.40** Речовий доказ
11.10,**21.50** Створення бренду
12.05 Підроблена історія
13.05 Таємнича світова війна
14.00 Топ 10: Таємниці та загадки
15.00,**20.50** Друге життя звичайних речей
16.00 Довідник дикої природи
17.00,**23.40** НАСА: нез`ясоване
18.00,**0.40** Їжа богів
19.50 Крила війни
22.40 Невідома Африка
2.50 Брама часу
3.45 Дике виживання
4.45 Судіть самі

ТЕТ

8.35 Х/ф “Рапунцель”
9.45,**22.00** Т/с “Бібліотекарі”
10.45 Х/ф “Хто в домі “тато”? 2”
12.35 4 весілля
13.45,**16.00**,**2.30** Панянка-селянка
15.00,**4.20** Зірки, чутки та Галлівуд
17.00 СуперЖінка
18.00 Богиня шопінгу. Екстремальний сезон
19.00,**20.30** Одного разу під Полтавою
19.30,**21.00** Танька і Володька
20.00,**21.30** Сімейка У
23.00,**1.30** Країна У 2.0
0.00,**2.00** Країна У. Новий рік
5.50 Корисні підказки

ТВ1000

6.40 Х/ф “Однокласники”
8.20 Х/ф “Примадонна”
10.10 Х/ф “Пам`ятна прогулянка”
11.50 Х/ф “Інструкції не додаються”
13.45 Х/ф “Диво”
15.35 Х/ф “Добре бути тихонею”
17.15,**4.35** Х/ф “Інші”
19.00 Х/ф “Дванадцять друзів Оушена”
21.00 Х/ф “Красуня і чудовисько”
22.50 Х/ф “Гола правда”
0.25 Х/ф “Обитель проклятих”

2+2

6.00,**0.35** Т/с “CSI: Місце злочину”
7.45 Х/ф “Міфіка: Некромант”
9.40 “Загублений світ”
17.15 Х/ф “Голий пістолет 2 1/2: Запах страху”
17.55 “Секретні матеріали”
19.00 Х/ф “Гарячі голови”
20.45 Х/ф “Гарячі голови 2”
22.30 Х/ф “Джек-стрибунець”
2.05 “Облом”
3.15 “Відеобімба 2”
4.05 “Цілком таємно-2017”
5.45 Телемагазини

п'ятниця, 7 січня

УТ-1

6.00 Гімн України
6.05 Геолокація: Волинь
6.30 М/ф “Як козаки куліш варили”
6.40 М/ф “Як козаки наречених виручали”
7.00 Різдвяна утреня УГКЦ
9.00 Різдво Христове ПЦУ
12.00 Х/ф “Ласкаво просимо на Різдво”
13.40 Древо. Різдво сонця
13.55 Країна пісень
15.05 Біатлон на Суспільному. Кубок світу. V етап. Спринт, 7, 5 км, жінки
16.40 Наталя Фаліон та “Лісапетний батальйон”. Великий Різдвяний концерт
23.25,**2.00**,**4.00**,**5.35** Новини
21.25 Х/ф “Пуччіні”
0.00 Х/ф “Прелюдія долі”
1.35,**2.25** #ВУкраїні
2.55 Поки Бог не бачить
3.45,**4.25** Невідомі Карпати
4.35 Сто років ізоляції

1+1

6.00 “Світ навиворіт”
6.20,**9.20**,**10.20**,**11.20** “Життя відомих людей”
8.15,**19.30**,**5.35** “ТСН”
12.20 Х/ф “Льодовиковий період”
14.00 Х/ф “Льодовиковий період 2: Глобальне потепління”
15.55 Х/ф “Льодовиковий період 3: Ера динозаврів”
17.45 Х/ф “Льодовиковий період 4: Континентальний дрейф”
20.15 Х/ф “Льодовиковий період 5: Курс на зіткнення”
22.00 Х/ф “Співай”
0.00,**1.55** “Вечір прем`єр з Катериною Осадчою”
3.30 Концерт “Світське життя. 15 років”

інтер

6.25 “Від Різдва до Хрещення”
7.20 Х/ф “Різдво на криги”
9.00 “Пряма трансляція Різдвяної літургії”
11.00 “Корисна програма”
12.00 Х/ф “Гірські лижі”
13.50 Х/ф “Помста пухнастих”
15.30,**16.10**,**0.35** “Речдок”
17.05 “Речдок. Особливий випадок”
18.05 “Стосується кожного”
20.00 “Подробиці”
21.00 Х/ф “Анжеліка і султан”
22.50 Х/ф “Дівчатка”
2.25 “Подробиці” - “Час”
3.10 “Орел і решка. Чудеса світу”
4.00 “Орел і решка. Чудеса світу 2”

5 канал

6.00,**7.00**,**8.00**,**10.00**,**11.00**,**12.00**,**13.00**,**14.00**,**15.00**,**16.00**,**17.00**,**18.00**,**19.00**,**23.00**,**0.00**,**1.00**,**3.00**,**4.00**,**5.00** Час новин
6.30 Історія для дорослих
7.10,**8.10**,**20.50** Актуально: Економіка. Політика. Соціум
7.15 Д/с “Повітряні воїни”
8.15,**12.20** Форшмак
9.00,**21.00** Час новин. Підсумки дня
10.10 Д/с “Загадки великих битв”
11.10 Д/с “Переказана історія”
13.10,**14.10**,**17.30**,**18.10**,**19.15**,**22.15**,**23.15** Х/ф
15.30,**0.30** Час “Ч”
16.10,**1.10**,**5.10** Д/с “Таємнича світова війна”
16.35 Невигадані історії
17.10 Д/с “Спецназ: ближній бій”
19.40,**2.00** “Час за Гринвічем”
22.00 Час-Time
3.10 Д/с “Хроніка надій та ілюзій. Обережно, діти!”
4.10 Д/с “Хроніка надій та ілюзій. Фізкульт ура!”

ICTV

5.00 Скарб нації
5.10 Еврика!
5.15 Служба розшуку дітей
5.20 Факти
5.45 “На трьох”. (16+)
8.10 Х/ф “Перший лицар”
10.35 Х/ф “Гобіт: Несподівана подорож”
13.35 Х/ф “Гобіт: Пустка Смога”
16.15 Х/ф “Гобіт: Битва п`яти воїнств”
18.45 Факти. Вечір
19.10 Дизель-шоу. (12+)
2.05 Я зняв!

СТБ

4.50 Т/с “Коли ми вдома”
6.00 Х/ф “Реальна любов”
8.40 Х/ф “Відпочинок за обміном”
11.10,**17.50** Т/с “Сліпа”
17.30,**22.00** Вікна-Новини
19.45 Мій секрет. Євгеній Кот
22.15 Мій секрет. Ірина Білик
0.30 Україна має талант

Новий канал

6.00,**1.35** “Вар`яти”. (12+)
6.35 “Хто зверху?” (12+)
10.05 М/ф “Аладдін”
11.50 М/ф “Рататуй”
13.55 Х/ф “Фантастичні звірі і де їх шукати”
16.25 Х/ф “Фантастичні тварюки: Злочини Грінделвальда”
19.00 Х/ф “Аладдін”
21.35 Х/ф “Білосніжка: Помста гномів”
23.35 Х/ф “Зачарована”

ТРК Україна

6.30,**7.10**,**8.15** Ранок з Україною
7.00,**8.00**,**15.00**,**19.00** Сьогодні
9.00 Х/ф “Король Ральф”
11.00,**15.30** Т/с “Дорога додому”
20.00 Х/ф “Сім`я напрокат”
22.00,**2.00** Т/с “Вірна подруга”
1.30 Телемагазин
2.20 Х/ф “Таємниця вдома з годинником”
4.10 Гучна справа
4.40 Реальна містика

Прямий

7.00 Різдвяні богослужіння
16.00,**17.00** “Репортер”. Новини
12.15 “П`ята колонка” з Х. Чернегою
13.15 “Влада хохотала”
14.10,**16.10** Концерт
17.15 “Міністерство правди”
18.00 Різдвяний концерт

Наше кіно

5.00 Драма “Росія молода”, (16+)
6.50 Х/ф “Три кольори: білий”
9.00 Х/ф “Магазинні злодюжки”
11.25,**12.30**,**13.45** Х/ф “Пригоди принца Флорізеля”
15.10,**16.20** Х/ф “Труффальдіно з Бергамо”
17.55 Х/ф “Моріс Рішар”
20.20 Х/ф “Начальник Чукотки”
22.20 Х/ф “Вусатий нянь”
0.05 Х/ф “Три кольори: червоний”
2.15 Х/ф “Червона квіточка”
3.25 Х/ф “Фантазери”

К 1

6.30 “Top Shop”
8.00 М/с “Юху та його друзі”
8.25 “Ух ти show”
9.00 “Орел і решка. Шопінг”
9.50 “Орел і решка. Шалені вихідні”
10.50 “Орел і решка. Дива світу”
11.45,**20.00** “Орел і решка. Навколо світу”
12.35,**21.00** “Інше життя”
13.30 Х/ф “Подорож до Різдвяної зірки”
15.00 Х/ф “Хто тобі доктор?”
16.30 Х/ф “Пенелопа”
18.20 Х/ф “Павутина Шарлотти”
22.00 Х/ф “Закони привабливості”
23.35 Х/ф “Кон-Тікі”
1.40 Т/с “Три сестри”
3.30 “Нічне життя”

К 2

6.30,**8.00** Телемагазин
7.30 Смузі-меню
8.20,**13.30** Світ їжі. Новорічні та Різдвяні страви
10.10 Королева декору
13.00,**15.30**,**0.40**,**3.40** Корисні поради
13.20 Магія солодощів
17.10 Гордон Рамзі готує вдома: Різдвяні страви
20.10 Різдво з Гордоном Рамзі
22.10 Готуємо разом
23.50 Реальний секс
1.40 Формула кохання
3.20 Арт-простір
4.10 М/ф

НТН

6.10 М/ф “Як козаки олімпійцями стали”
6.50 М/ф “Пригоди козака Енея”
7.25,**17.05**,**1.05** “Випадковий свідок”
9.10 Х/ф “За два кілометри від Нового року”
11.05 Х/ф “Ділові люди”
12.45 Х/ф “Жандарм на відпочинку”
14.45 Х/ф “Міф”
18.15 Х/ф “Жандарм та інопланетяни”
20.05 Х/ф “Жандарм і жандарметки”
22.00 Мюзикл “Сорочинський ярмарок на ”
23.50 “Дискотека 80-х”
4.45 “Top Shop”

РТР Планета

5.15 Т/с “Голубка”
6.50 Т/с “Чорна кров”
8.35 “П`ятеро на одного”
9.15 “Сто до одного”
10.00,**19.00** Вісті
10.30 Різдвяне в`ю Святійшого Патріарха Кирила
10.55 Х/ф “Одного разу двадцять років потому”
12.10 Х/ф “Свої чужі рідні”
15.20 “Ізмайловський парк”
17.05 “Сьогодні п`ятниця!”
19.45 Вісті. Місцевий час
20.00 Х/ф “Комета Галлея”
23.45 Т/с “Човночниці”
2.25 Комедія “Помилки любові”
4.00 Т/с “Байки Мітяя”
4.35 Кіно про кіно. “Любов і голуби”. Що характерно! Кохали одне одного!”

Мега

6.00,**1.45** Містична Україна
7.00 Випадковий свідок
9.20 Речовий доказ
10.30,**17.10** У пошуках істини
12.20,**23.45** Їжа богів
13.20 Заборонена історія
14.20 Поховані таємниці Біблії
19.00 Левиний рик
20.00 Невідома Африка
21.00 Таємниці Ісуса
0.45 Природа сьогодення
2.35 Брама часу

ТЕТ

8.35 Х/ф “Спляча красуня”
9.45 Т/с “Бібліотекарі”
10.45 Х/ф “Грінч - викрадач Різдва”
12.45 Х/ф “Гарфілд”
14.15 Х/ф “Гарфілд 2”
15.45,**4.20** Зірки, чутки та Голлівуд
17.00 СуперЖінка
18.00 Богиня шопінгу
20.00 М/ф “Індики: назад у майбутнє”
21.45 Х/ф “Пережити Різдво”
23.30,**1.30** Країна У 2.0
0.00,**2.00** Країна У. Новий рік
0.30 Казки У
2.30 Панянка-селянка
5.50 Корисні підказки

ТВ1000

6.15 Х/ф “Мирний воїн”
8.15 Х/ф “Гостя”
10.15 Х/ф “Еволюція”
11.55 Х/ф “Інші”
13.35 Х/ф “Добре бути тихонею”
15.15 Х/ф “Клятва”
17.00 Х/ф “Парк Юрського періоду”
19.00 Х/ф “Тринадцять друзів Оушена”
21.00 Х/ф “Що приховує брехня”
22.25 Х/ф “Таємниці Лос-Анджелеса”
3.10 Х/ф “Обличчя в натовпі”
4.50 Х/ф “Ромео і Джульєта”

2+2

6.00 Т/с “CSI: Місце злочину”
7.50 Х/ф “Міфіка: Залізна корона”
9.45 Х/ф “Міфіка: Вбивця богів”
12.00,**0.45** “Загублений світ”
19.00 Х/ф “Сорок вісім годин”
20.55 Х/ф “Інші сорок вісім годин”
22.50 Х/ф “Гра в піжмурки”
1.45 “Відеобімба 2”
4.05 “Цілком таємно-2017”
5.45 Телемагазини

субота, 8 січня

УТ-1

6.00 Гімн України
6.05,**4.35** Енеїда
8.55,**15.00**,**1 21.00**,**0.20**,**4.00**,**5.35** Новини
7.10 М/ф “Як козаки олімпійцями стали”
7.30 М/ф “Як козаки у футбол грали”
7.50 М/ф “Як козак щастя шукав”
8.05,**4.25** Невідомі Карпати
8.25 Відтінки України
9.00 Собор Пресвятої Богородиці ПЦУ
11.30,**23.25** Д/с “Карпатські хижаки”
12.25 #ВУкраїні
13.05 Біатлон на Суспільному. Кубок світу. V етап. Змішана естафета
14.35,**15.10** Міста та місткечка
15.35 Біатлон на Суспільному. Кубок світу. V етап. Одиночна змішана естафета
16.55 Концерт. Дмитро та Назарій Яремчуки
18.15 Д/с “Тваринна зброя”
19.10 Т/с “Паризькі таємниці”
21.25 Х/ф “Пуччіні”
0.45 Х/ф “Богдан-Зиновій Хмельницький”
2.50 Д/с “Дика планета”
3.30 Країна пісень

1+1

7.00 “Життя відомих людей”
10.00 “Світ навиворіт”
19.30,**6.10** “ТСН”
20.15,**2.45** “Новорічний Вечірній квартал 20**20/20**21”
1.00 Комедія “Свінгери 2”

інтер

5.45 Х/ф “Чотири нуль на користь янки”
7.25 Х/ф “Помста пухнастих”
9.00 “Готуємо разом. Домашня кухня”
10.00 “Корисна програма”
11.00 Х/ф “Сім няньок”
12.25 Х/ф “Приборкувачка тигрів”
14.20 Х/ф “Три плюс два”
16.00 Х/ф “Дівчатка”
17.50 Х/ф “Анжеліка - маркіза янголів”
20.00 “Подробиці”
20.30 Х/ф “Чудова Анжеліка”
22.35 “Місце зустрічі. Новий рік”
3.05 “Подробиці” - “Час”
3.35 “Орел і решка. Чудеса світу”
4.20 Х/ф “Казка про Жінку і Чоловіка”

5 канал

6.00,**7.00**,**8.45**,**10.00**,**12.00**,**14.00**,**15.00**,**20.00**,**21.00**,**0.00**,**1.00**,**2.00**,**3.00**,**4.00**,**5.00** Час новин
6.30 Історія для дорослих
7.10 Д/с “Повітряні воїни”
7.50,**8.35**,**21.25** Актуально: Економіка. Політика. Соціум
8.00 Форшмак
0,**15.15**,**19.00** Х/ф
11.40 Медекспертиза
12.20,**14.10** Концерт
18.00 “Час за Гринвічем”
20.10,**2.10** Рандеву
21.10 Вечірній преЗЕдент
21.15 Стоп-реванш
21.30 Вікно до Америки
22.00 Концерт М. Поплавського “Українська пісня року 2021”
0.10 Гончаренко рулить
0.40 Є сенс
1.10,**5.10** Д/с “Таємнича світова війна”
3.10 Д/с “Хроніка надій та ілюзій. Обережно, діти!”
4.10 Д/с “Хроніка надій та ілюзій. Фізкульт ура!”

ICTV

4.30 Скарб нації
4.40 Еврика!
4.45 Факти
5.15,**2.50** “На трьох”.
7.10 Хто хоче стати мільйонером?
8.55 Х/ф “Володар перснів: Хранителі персня”
12.00 Х/ф “Володар перснів: Дві вежі”
15.10 Х/ф “Володар перснів: Повернення короля”
18.45 Факти. Вечір
19.10 Х/ф “Півтора шпигуна”
21.00 Х/ф “Каліфорнійський дорожній патруль”
22.50 Х/ф “Діамантовий поліцейський”
0.30 Особливості національної роботи

СТБ

4.55 Т/с “Коли ми вдома”
5.40,**16.40** Хата на тата. (12+)
23.05 Україна має талант
6.00,**1.45** “Вар`яти”. (12+)
7.00 “Хто зверху?” (12+)
12.50 М/ф “Крижане серце”
14.40 М/ф “Крижане серце 2”
16.35 Х/ф “Аладдін”
19.00 Х/ф “Чаклунка”
20.55 Х/ф “Чаклунка: Володарка темряви”
23.10 Х/ф “Красуня і чудовисько”

ТРК Україна

7.00,**15.00**,**19.00** Сьогодні
7.30,**5.20** Реальна містика
9.30,**15.20** Т/с “Специ”
20.00 Х/ф “Хроніки хижих міст”
22.30 Х/ф “Мумія”
1.00,**2.00** Т/с “Дорога додому”
1.30 Телемагазин
4.50 Гучна справа

Прямий

8.45 “Щасливий сніданок”
9.00 “Щасливе в`ю”
14.00,**16.00**,**17.00** “Репортер”. Новини
10.10 “Соціальний статус” з В. Бірзулом
10.40 “Перша передача” з О. Федченко
11.15,**12.15** “Акценти” з Н. Фіцич
13.15 “П`ята колонка” з Х. Чернегою
13.45 “Запорєбрик News” з О. Курбановою
14.15,**16.15** Концерт
17.15 “Не наша Russia” з М. Гаєм та І. Лапіним
18.00 Різдвяний концерт
20.00 “Культурна політика” з Ю. Литвиненко
20.30 “Війна за незалежність”
21.00 “ доказ”
21.30 “Влада хохотала” з Ю. Петрушевським
22.00 “The Week”. Міжнародний огляд з Т. Березовцем та П. Залмаєвим
23.00 “Вата шоу” з А. Полтавою

Наше кіно

5.00 Драма “Росія молода”, (16+)
6.50 Х/ф “Три кольори: червоний”
9.00 Х/ф “Моріс Рішар”
11.25 Х/ф “Начальник Чукотки”
13.25 Х/ф “Вусатий нянь”
15.10 Х/ф “Червона квіточка”
16.20 Х/ф “Фантазери”
17.55 Х/ф “Агітбригада “Бий ворога!”
20.20 Х/ф “Міо, мій Міо”
22.20 Х/ф “Як Іванко-дурник за дивом ходив”
0.05 Х/ф “Ріоріта”
2.15 Х/ф “Новорічні пригоди Маші та Віті”
3.30 Х/ф “Там, на невідомих доріжках…”

К 1

6.30 “Top Shop”
8.00 М/с “Кротик і Панда”
8.30 “Ух ти show”
9.10 “Орел і решка. Шопінг”
11.00 Х/ф “Пенелопа”
12.50 Х/ф “Павутина Шарлотти”
14.30 “Орел і решка. Навколо світу”
23.50 Х/ф “Закони привабливості”
1.25 Т/с “Три сестри”
3.15 “Нічне життя”

К 2

6.30 Телемагазин
7.30,**12.00** Світ їжі. Новорічні та Різдвяні страви
10.20 Правила життя
12.20 Різдво з Гордоном Рамзі
14.20 Королева декору
17.10 Один за 100 годин
18.50 Шість соток
22.10 Неймовірні історії кохання
23.50 Реальний секс
0.40,**3.40** Корисні поради
1.40 Формула кохання
3.20 Арт-простір

НТН

5.50 Х/ф “Ділові люди”
7.25 Х/ф “Капітан Немо”
11.30 Х/ф “Чорна стріла”
13.10,**1.35**,**3.15** “Випадковий свідок”
14.50 Т/с “Смерть у раю”
19.00,**2.45** “Свідок”
19.30 Х/ф “Білі Роси”
21.15 Х/ф “Синьйор Робінзон”
23.20 Мюзикл “Дуже новорічне кіно, або Ніч у музеї”
4.45 “Top Shop”

РТР Планета

5.15 Т/с “Голубка”
6.50 Т/с “Чорна кров”
8.35 “П`ятеро на одного”
9.15 “Сто до одного”
10.00,**19.00** Вісті
10.30 Х/ф “Двоє в новому будинку”
11.50 “Гумор! Гумор! Гумор!!!”
13.50 Х/ф “Просто роман”
17.05 “Привіт, Андрій!”
20.00 Х/ф “Критичний вік”
23.30 “Марина Неєлова. Я завжди на сцені”
0.20 Х/ф “Фантазії Фарятьєва”
2.50 Х/ф “Тільки ти”
4.20 Т/с “Байки Мітяя”

Мега

6.00,**1.50** Містична Україна
6.50 Випадковий свідок
9.45 Речовий доказ
10.55,**17.05** У пошуках істини
12.30,**23.50** Їжа богів
13.30 Заборонена історія
14.30 Розгадка таємниць Біблії
19.00 Левиний рик
20.00 Невідома Африка
21.00 Поховані таємниці Біблії
0.50 Природа сьогодення

ТЕТ

6.00 Мультиранок
9.00 Х/ф “Білосніжка”
10.10 Х/ф “Історія вічного кохання, або Попелюшка”
4.00,**15.30**,**23.05** Одного разу під Полтавою
14.30,**16.00**,**0.05** Танька і Володька
15.00,**16.30**,**1.05** Сімейка У
17.00 М/ф “Ріо”
18.45 М/ф “Ріо 2”
20.45 Х/ф “Ми купили зоопарк”
23.35,**2.35** Казки У
0.35,**1.35** Країна У 2.0
2.05 Країна У. Новий рік
3.05 Панянка-селянка
5.50 Корисні підказки

ТВ1000

6.55,**15.25** Х/ф “Парк Юрського періоду”
9.00 Х/ф “Однокласники”
10.40 Х/ф “Клятва”
12.20 Х/ф “Пам`ятна прогулянка”
14.00 Х/ф “Страшно красивий”
17.25,**4.40** Х/ф “Прибулець”
19.20 Х/ф “Турист”
21.00 Х/ф “Джобс: Імперія спокуси”
23.05 Х/ф “Втеча з Шоушенка”
1.20 Х/ф “Серцеїд”
3.05 Х/ф “Гола правда”

2+2

6.00 “Шалені перегони”
7.00 “ДжеДАІ”
9.15,**0.45** “Загублений світ”
12.15 Х/ф “Прибулець”
14.10 Х/ф “Облівіон”
16.40 Х/ф “У пастці часу”
18.50 Х/ф “Бамблбі”
21.00 Х/ф “Прискорення”
22.45 Х/ф “Оверлорд”
1.45 “Відеобімба 2”
4.05 “Цілком таємно-2017”
5.45 Телемагазини

УТ-1
6.00 Гімн України
6.05,**4.10** Енеїда
8.00,**8.55**,**15.00**,**18.00** Новини
7.10 М/ф “Як козаки на весіллі гуляли”
7.30 М/ф “Як козаки прибульців зустрічали”
7.50 М/ф “Як козаки сіль купували”
8.10,**14.55** Погода
8.15 Д/с “Суперчуття”
9.00 Божественна Літургія ПЦУ
11.00 Недільна Літургія УГКЦ
12.30 Недільна Свята Меса РКЦУ
13.25 Біатлон на Суспільному. Кубок світу. V етап. Переслідування, 12, 5 км, чоловіки
14.30,**15.10** Міста та місткечка
15.35 Біатлон на Суспільному. Кубок світу. V етап. Переслідування, 10 км, жінки
16.45 Студія “Дорога до Пекіна”
17.20 Країна пісень
18.15 Д/с “Тваринна зброя”
19.10 Т/с “Паризькі таємниці”
21.00,**0.00**,**5.05** Тиждень на Суспільному
22.00 Д/с “Рік у дикій природі”
0.55 Х/ф “Іван Франко”
2.30 Х/ф “Лісова пісня”

1+1
7.00 “Життя відомих людей”
10.00,**3.20** “Світ навиворіт”
18.30 “Світське життя. Дайджест”
19.30 “ТСН”
20.15 Х/ф “Аутсайдери”
23.10 Х/ф “Еверест”
1.40 Х/ф “Співай”

інтер
5.40 Х/ф “Гірські лижі”
7.25 Х/ф “Зимовий замок”
9.00 “Готуємо разом”
10.00,**11.00** “Інше життя”
12.00 “Речдок. Випереджаючи час”
16.20 Х/ф “Анжеліка і король”
18.20 Х/ф “Неприборкана Анжеліка”
20.00 “Подробиці”
20.30 Х/ф “Анжеліка і султан”
22.30 Х/ф “Три плюс два”
0.10 Х/ф “Приборкувачка тигрів”
2.05 “Подробиці” - “Час”
2.35 “Речдок”

5 канал
6.00 Вікно до Америки
6.10 Д/с “Секретно. Холодна війна”
7.00,**8.00**,**8.45**,**12.00**,**00**,**16.00**,**17.00**,**20.0**
1.00,**3.00**,**4.00**,**5.00** Час новин
7.10 Д/с “Повітряні воїни”
7.50,**21.25** Актуально: Економіка. Політика. Соціум
8.10 Невигадані історії
9.00 Божественна літургія ПЦУ
11.00,**12.05** Божественна літургія УГКЦ
12.50,**15.15** Х/ф
16.10,**17.10**,**22.00** Концерт
18.00,**2.00**,**5.10** Підсумки тижня з А. Мірошниченко
19.00 “Прямим текстом з Юрієм Луценком”
20.10 Машина часу
20.35 Стоп-реванш
21.00 Час новин. Підсумки дня
21.20 Вечірній преЗЕдент
21.30 Вечір з Яніною Соколовою
0.30 Феєрія мандрів
1.10 Д/с “Таємнича світова війна”
3.10 Д/с “Хроніка надій та ілюзій. Обережно, діти!”
4.10 Д/с “Хроніка надій та ілюзій. Фізкульт ура!”

ICTV
4.55 Скарб нації
5.05 Еврика!
5.10 Факти
5.35,**2.55** “На трьох”. (16+)
7.30 Х/ф “День бабака”
9.15 Х/ф “Помінятися місцями”
11.20 Т/с “Перший хлопець на селі”
15.15 Т/с “Пес. Новорічний пес”
17.00 Т/с “ДВРЗ: Операція Новий рік”
18.45 Факти. Вечір
19.10 Х/ф “Васабі”
20.50 Х/ф “Нереальний КОПець”
22.55 Х/ф “Стій! Бо моя мама стрілятиме”
0.30 Особливості національної роботи

СТБ
5.00 Т/с “Коли ми вдома”
6.05 Х/ф “Маленька Італія”
8.10 Х/ф “Інтуїція”
9.55 СуперМама. (12+)
19.00 Хата на тата. (12+)
22.50 Україна має талант. Фінал

Новий канал
6.00,**2.05** “Вар`яти”. (12+)
8.00,**9.40** “Kids` Time”
8.05 М/ф “Красуня і чудовисько”
9.45 М/ф “Монстри на канікулах”
11.25 М/ф “Монстри на канікулах 2”
13.00 М/ф “Монстри на канікулах 3: Море кличе”
14.50 Х/ф “Чаклунка”
16.45 Х/ф “Чаклунка: Володарка темряви”
19.00 Х/ф “Білосніжка і мисливець”
21.35 Х/ф “Мисливець і Снігова королева”
23.45 Х/ф “Казка казок”

ТРК Україна
5.50,**19.00** Сьогодні
6.50,**4.40** Реальна містика
10.10 Т/с “Специ”
20.00 Х/ф “Тихоокеанський рубіж: Повстання”
22.10 Х/ф “Хроніки хижих міст”
0.50,**2.00** Т/с “Дорога додому”
1.30 Телемагазин

Прямий
9.00,**10.00**,**11.00**,**12.00**,**13.00**,**17.00** “Репортер”. Новини
9.15 “Медексперт” з К. Трушик
10.10 “Про особисте” з Н. Фіцич
11.15,**12.15** “Акценти” з Н. Фіцич
13.15 “Запорєбрик News” з О. Курбановою
13.30 “П`ята колонка” з Х. Чернегою
14.00,**15.30** Концерт
17.15 “Не наша Russia” з М. Гаєм та І. Лапіним
18.00,**20.30** Різдвяний концерт
20.00 “ доказ”

Наше кіно
5.00 Драма “Росія молода”, (16+)
6.50 Х/ф “Ріоріта”
9.00 Х/ф “Агітбригада “Бий ворога!”
11.25 Х/ф “Міо, мій Міо”
13.25 Х/ф “Як Іванко-дурник за дивом ходив”
15.10 Х/ф “Новорічні пригоди Маші та Віті”
16.25 Х/ф “Там, на невідомих доріжках...”
17.55 Х/ф “Дура”
20.20 Х/ф “Синьйор Робінзон”
22.20 Х/ф “Три тополі на Плющисі”
0.05 Х/ф “Гардемарини 3”
2.15,**3.25** Х/ф “Дванадцять місяців”

К 1
6.30 “Top Shop”
8.00 М/с “Кротик і Панда”
8.30 “Ух ти show”
9.00 “Орел і решка. Шопінг”
10.00 М/ф “Віллі та круті тачки”
11.35 Х/ф “Подорож до Різдвяної зірки”
13.00,**2.10** “Орел і решка. Навколо світу”
0.00 Х/ф “Кон-Тікі”
3.00 “Нічне життя”

К 2
6.30 Телемагазин
7.30,**13.40** Світ їжі. Новорічні та Різдвяні страви
10.20 Один за 100 годин
12.00 Правила життя
14.10 Гордон Рамзі готує вдома: Різдвяні страви
17.10 Шість соток
18.00 Удачний проект
20.30 Дача бородача
22.10 Будьте здорові
23.30 Реальний секс
0.40,**3.40** Корисні поради
1.40 Формула кохання
3.20 Арт-простір
4.10 М/ф

НТН
5.25 Х/ф “Платон Янгол”
7.20 “Слово Предстоятеля”
7.30 “Випадковий свідок. Навколо світу”
9.15 Т/с “Смерть у раю”
13.20 Х/ф “Синьйор Робінзон”
15.25 Х/ф “Білі Роси”
17.05 Х/ф “Вірні друзі”
19.00 Х/ф “Кубанські козаки”
21.10 Х/ф “Небезпечно для життя!”
23.00 Х/ф “Принц”
0.45 Х/ф “11.6”
2.55 “Легенди карного розшуку”

РТР Планета
5.15 Т/с “Голубка”
6.50 Т/с “Чорна кров”
8.40 “Ранкова пошта з Миколою Басковим”
9.15 “Сто до одного”
10.00,**19.00** Вісті
10.30 Х/ф “Шкільний вальс”
12.05 Міжнародний турнір з художньої гімнастики “Небесна грація”
13.40 “Ізмайловський парк”
15.30 Х/ф “По той бік щастя”
21.00 “Недільний вечір з Володимиром Соловйовим”
23.55 Х/ф “Заповідник”
1.40 Х/ф “Поцілунок метелика”
3.20 Т/с “Байки Мітяя”
3.50 Кіно про кіно. “Кавказька полонянка”. Це ж вам не лізгінка, а твіст!”

Мега
6.00,**1.35** Містична Україна
6.50 Випадковий свідок
9.10 Речовий доказ
10.20,**17.00** У пошуках істини
12.15,**23.35** Їжа богів
13.15 Заборонена історія
14.15 Таємниці Ісуса
19.00 Левиний рик
20.00 Невідома Африка
21.00 Розгадка таємниць Біблії
0.35 Природа сьогодення
2.25 Скептик
5.10 Гарячі точки

ТЕТ
9.00 Х/ф “Грінч - викрадач Різдва”
11.00 М/ф “Аліса в країні чудес”
14.00,**15.30**,**22.45** Одного разу під Полтавою
14.30,**16.00**,**23.45** Танька і Володька
.30,**15.00**,**16.30**,**0.45** Сімейка У
17.00 М/ф “Мадагаскар 2”
18.40 Х/ф “Диявол носить Прада”
20.45 Х/ф “Перлина Нілу”
23.15,**2.15** Казки У
0.15,**1.15** Країна У 2.0
1.45 Країна У. Новий рік
2.45 Вечірка
4.10 Панянка-селянка
5.50 Корисні підказки

ТВ1000
6.30 Х/ф “Страшно красивий”
7.55 Х/ф “Міст у Терабітію”
9.30 Х/ф “Бетховен”
10.55 Х/ф “Бетховен 2”
12.20 Х/ф “Еволюція”
14.00 Х/ф “Прибулець”
15.50 Х/ф “Білосніжка: Помста гномів”
17.35 Х/ф “Таємне життя домашніх тварин”
19.00 Х/ф “Захисник”
21.00 Х/ф “Код да Вінчі”
23.25 Х/ф “Жінка в чорному”
0.55 Х/ф “Тепло наших тіл”
2.30 Х/ф “Таємниці Лос-Анджелеса”
4.45 Х/ф “Красуня і чудовисько”

2+2
6.00 “Шалені перегони”
7.00 “ДжеДАІ”
7.50,**1.00** “Загублений світ”
11.45 Х/ф “Викуп”
13.50 Х/ф “Клин клином”
15.45 Х/ф “Зворотна тяга”
18.15 Х/ф “Рятувальник”
21.00 Х/ф “Джейсон Борн”
23.15 Х/ф “Гарячі голови”
2.00 “Відеобімба 2”
4.00 “Найкраще”
4.05 “Цілком таємно-2017”
5.45 Телемагазини

КРОСВОРД

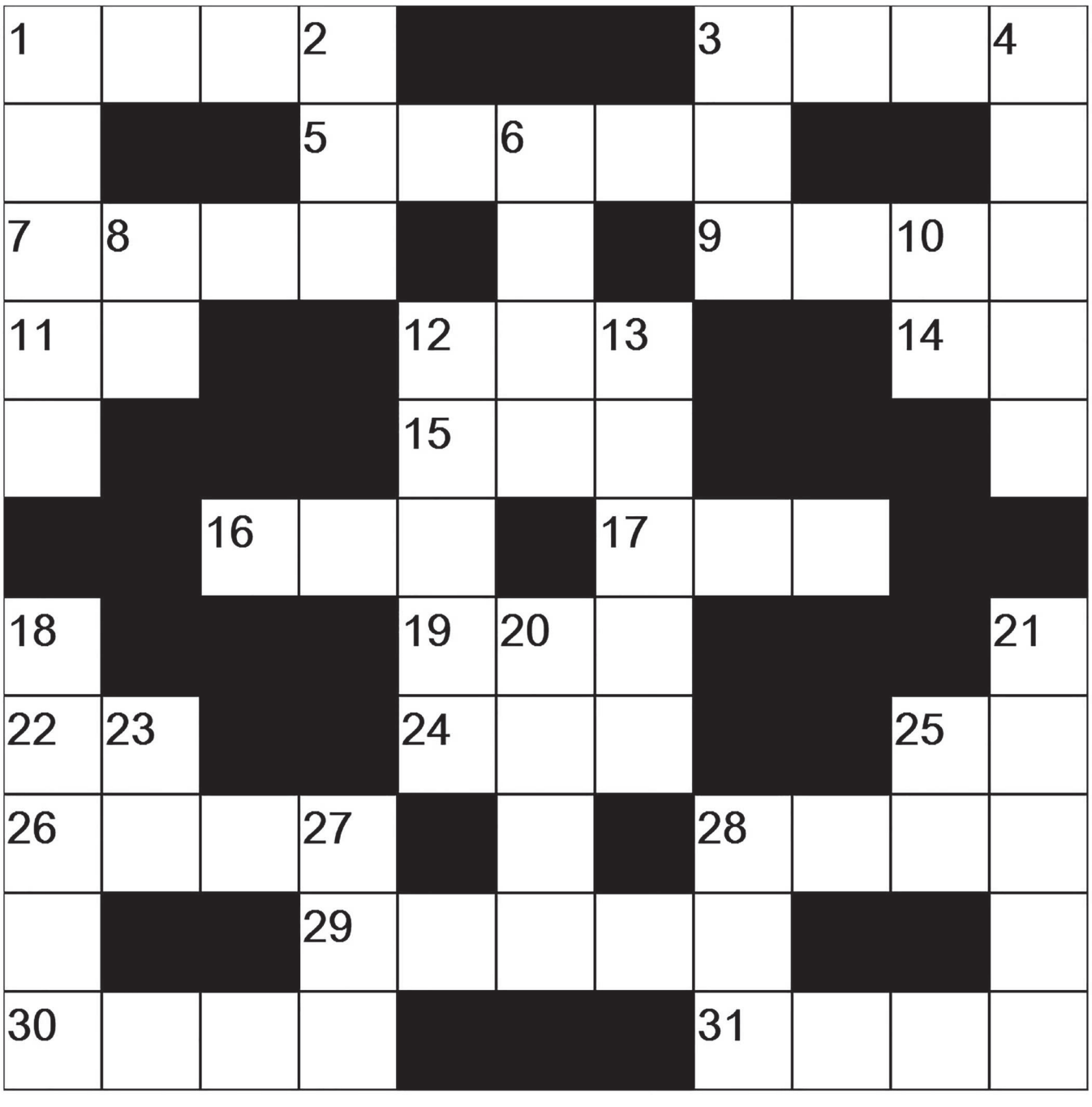

По горизонталі:
1. Стиль плавання. 3. Морський вузол. 5. Волосся над очами. 7. Наставник індуса. 9. Порядок (ант.). 11. Одиниця площі. 12. Арабський титул. 14. Друга нота. 15. Творець світу. 16. Незасіяне поле. 17. 12 місяців. 19. Літературний жанр. 22. Саввіна. 24. Англійський мореплавець. 25. Автомат Калашникова. 26. Відбиток ноги. 28. Гра з мішком бочок. 29. Хвойне дерево. 30. Човен ескімосів. 31. Країна в Африці.

По вертикалі:
1. Племінний бик. 2. Служба Безпеки України. 3. Положення у шахах. 4. Мішечок для тютюну. 6. Столиця Норвегії. 8. Місто шумерів. 10. Річка в Росії. 12. Волелюбний горець. 13. Супутник ікса. 18. Пляжне покриття. 20. Обл. центр в Україні. 21. Живописне зображення святих. 23. Шлюпка. 25. Грош. од. Лаоса. 27. Церковний клерк. 28. Спідометр корабля.

Відповіді на кросворд з №50

По горизонталі:
1. Гала. 5. Агов. 8. Ніл. 9. Лох. 11. Но. 12. Ен. 14. Зерно. 15. Юнга. 18. Рута. 21. Ло. 22. Ро. 23. Море. 25. Делі. 27. Палау. 30. Оз. 31. Ре. 32. Ахо. 33. Алі. 35. Атар. 36. Льон.

По вертикалі:
2. Ан. 3. Лінза. 4. Алое. 5. Ален. 6. Гонор. 7. Ох. 10. Екю. 13. Яна. 16. Нло. 17. Гор. 19. Уре. 20. Тол. 23. Мис. 24. Епоха. 25. Дуель. 26. Іво. 28. Азор. 29. Арал. 32. Ат. 34. Іо.

Відповіді на сканворд №50

КУПЛЮ
макулатуру, поліетилен, пластикові пляшки, склобій, алюмінієву банку
м. Гадяч, вул. Енгельса, 26
Тел. 0666042031, 0500182699, 0679699120 (8)

Куплю корів, биків, телиць, свиней, баранів, кіз
Тел. 0502715944, 0984356165 Саша (3)

КУПЛЮ
биків – 45–52 грн/кг
корів – 35–40 грн/кг
телят - 35-45 грн/кг
коней, свиней, кнурів
Дорого. Доріз. Цілодобово
Тел. 0990302837, 0962684531

(2)

Куплю
корів (30-33 грн/кг)
биків (40-43 грн/кг)
Цілодобово. Дорого

Тел.: 0991320345 (2)

КУПЛЮ СВИНЕЙ, СВИНОМАТОК живою вагою

Тел. 0662183433, 0671111363 (51)

КУПЛЮ СВИНЕЙ

Тел. 0502541132, 0501458166 (51)

КУПЛЮ КОРІВ, БИКІВ, КОНЕЙ, СВИНЕЙ
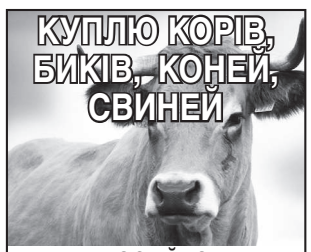
ПОСТІЙНО
Вивіз живою вагою
Тел. 0663411681, 0969329526 (51)

КУПЛЮ
КІЗ ОВЕЦЬ

ПОСТІЙНО
Вивіз живою вагою
Тел. 0663411681, 0969329526 (51)

КУПЛЮ СВИНЕЙ БИКІВ
ДОРОГО

0991777789
0661211858
0997226777
0995333403 (51)

ЗАКУПОВУЄМО ТЕЛЯТ
від молочного до 200 кг.
Ціна договірна.
Тел.:
0665677984
0688167184 (1)

КУПЛЮ ДОРОГО (м. Харків)
Биків, корів, телиць, кіз, коней ДОРІЗ

0992000882
0970259844 (Женя) (1)

КУПЛЮ КОРІВ, БИКІВ, ТЕЛИЦЬ, КІЗ, БАРАНІВ. Вимушений доріз

0999597822
0679830196 (51)

Новожанівський м'ясокомбінат закуповує від населення
КОРІВ, БИКІВ, ТЕЛЯТ, КОНЕЙ
ДОРОГО!
Тел. : 066-41-80-929
068-108-40-70 (51)

КУПЛЮ КОРІВ, БИКІВ, КОНЕЙ, КІЗ, БАРАНІВ
Вимушений забій

Тел. (066) 820-60-07, (097) 843-28-38, (095) 443-28-14 Роман (51)

КУПЛЮ ДОРОГО
КОРІВ, БИКІВ, ТЕЛИЦЬ, КОНЕЙ
живою вагою. Терміновий виклик!
Тел. : 0980449320 ,0501403606
Тройно Серій Сергійович м. Харків (51)

М'ЯСОКОМБІНАТ (М. ХАРКІВ)
ЗАКУПОВУЄ

ДОРІЗ
Биків, корів, телиць, коней, кіз
Вивіз худоби живою вагою
Тел. 0672140001, 0952140001 (Владислав) (1)

Фермерське господарство закуповує
БИЧКІВ, ТЕЛИЦЬ ВІД 150-500 КГ.
ТЕЛИЦЬ ПАРУВАЛЬНОГО ВІКУ ТА КОРІВ ДІЙНИХ
У БУДЬ - ЯКІЙ КІЛЬКОСТІ
Тел.: 0982662042 ,0991737570 (51)

КУПЛЮ

КІЗ -12 грн./кг.
ЦАПІВ – 15 грн./кг.
ОВЕЦЬ – 30 грн./кг
живої ваги.
ЕЛЕКТРОННІ ВАГИ
Тел. 0990128098 (Олег) (1)

КУПЛЮ ДОРОГО
КОРІВ, БИКІВ, ТЕЛЯТ, КОНЕЙ, КІЗ
ЦІЛОДОБОВО, ВИМУШЕНИЙ ДОРІЗ

Тел. 0669669486, 0672996055 (5)

КУПЛЮ
коней, биків, корів, свиней

Тел. 0991650345, 0973316591 (Тимур) (5)

Куплю свиней живою вагою

ДОРОГО
Тел. 0663451052, 0506644240 (51)

БУДИНКИ Продаж

БУДИНОК, вул. Кондратенка, 113. Газ, вода, з/д 6 соток. Недорого. Тел. 0505976790. (16)

БУДИНОК-інтернат, с. Біленченківка, з/п 1100 м.кв. Цегляний, бетонні плити, дах вкритий шифером. Тел. 0680539775. (1)

БУДИНОК, 80 м.кв., с. Біленченківка. Газ, вода, господарські споруди, земельна ділянка. Ціна при огляді, торг. Т.066 1890273.

БУДИНОК, с. Островерхівка, жилий стан, 4 кімнати, 83 м.кв., зручності в будинку, на території гараж, погріб, господарські споруди. Тел. 0664198360, 0972700086. (2)

1/2 БУДИНКУ, потребує ремонту. З/д 7 соток. Ціна 2500 у.о. з вашим переоформленням. Тел. 0500339845. (1)

БУДИНОК, с. Бутовичеське, Харківецька с/р. З/п 54 м.кв., газифікований. Колодязь, каналізація. Лічильники, господарські споруди, гараж, 2 погреби, з/д 16 соток. Все приватизоване. Терміново. Недорого. Тел. 0500629905.

БУДИНОК, с. Книшівка, 54,4 м.кв, газ, колодязь, господарські споруди, + пічне опалення. З/д приватизована. Сінокіс. Ціна договірна. Можливі всі варіанти. Тел. 0957757334. (2)

БУДИНОК, р- н дитбудинку, з/д 9 соток, л/к, гараж, сарай, газ, вода. Тел. 0661196506. (2)

ДАЧА, кооп «Нафтовик». Будинок, огород, сад, полив. Тел. 0957403491.

БУДИНОК, с. Лютенька, з/д 0,25га. Недорого. Тел. 0668575802.

БУДИНОК, вул. Н. Грунь, 80 м.кв. Всі зручності, л/кухня, гараж, сарай, вхідний погріб, сад, з/д 10 соток. Ціна договірна, розумна. Тел. 0953995098.

БУДИНОК, 1995 р.в., вул. О. Пчілки, 10х11м., гараж, сарай, л/кухня, з/д 6 соток. Ціна 35 тис. у.о. Тел. 0992026522.

БУДИНОК, гараж, сарай, каналізація, газ, вода. Ціна договірна. Вул. Кіндратенка, 109. Тел. 0506359211.

БУДИНОК, центр міста, з/д 14 соток, приватизована. Ціна договірна. Тел. 0952467384.

БУДИНОК, з/п 64 м. кв., всі зручності, з/д 12 соток. Можливий обмін на 1-, 2-кімн. кв. Тел. 0668791450.

1/2 БУДИНКУ, всі зручності, центр міста, є гараж, погріб, сарай. Після 19,00 не телефонувати. Тел. 0978238683.

БУДИНОК, 1996 р.з., 71 м.кв., з/д 10 соток. Є сарай, погріб, гараж. Газ, вода, світло. Без євроремонту. Вул. Молодіжна. Тел. 0993384275, 0506403270.

БУДИНОК, с. Красна Лука, 66,7 м.кв. Газ, вода, господарські споруди, з/д, річка поряд. Ціна договірна. Можлива розстрочка. Розгляну всі варіанти. Тел. 0957757334.

КВАРТИРИ Продаж

3-КІМН.кв., 62,3 м. кв., 5-й поверх, м/п вікна, лічильники, опалення централізоване, не кутова, Полтавська, 100. Тел. 0667121463. (2)

КВАРТИРА у м. Гадяч, із закінченим ремонтом. Запрошую на оглядини. Тел. 0675312909. (1)

2-КІМН. кв., 30 м.кв., 1-поверховий будинок, р-н В. Круга. Газ, вода, лічильники. Без зручностей. Сарай, погріб. Недорого. Торг при огляді. Тел. 0669129442.

2-КІМН. кв., 2/3 поверх, р-н Черемушки. Тел. 0958357038.

3-КІМН. кв., р-н В. Кругу, в будинку де м-н «Горизонт». Є сарай, погріб. Або обміняю на 1- чи 2-х кімнатну квартиру. Тел. 0664116050, 0995412446, 0981794275. (2)

2-КІМН. кв., 70 м.кв., 1-поверховий будинок, індивідуальне опалення, сарай, з/д 0,4га, вул. Лохвицька, під магазин або офіс. Тел. 0667789136, 0678692045.

ЗЕМЕЛЬНІ ДІЛЯНКИ ПРОДАЖ

З/Д 10 соток, р-н автостанції, приватизована. Комунікації поруч. Пров. Шкільний, 11А. Тел. 0667535655. (5)

З/Д 10 соток, приватизована, з фундаментом, 150 МЗ в «болгарському містечку». Тел. 0953514363. (1)

З/Д 9 соток, із старим будинком. М. Гадяч, вул. Першотравнева, 111. Є світло, вода підведена. Молодий сад. Ціна договірна, при огляді. Тел. 0956843543. (1)

ПАЙ 3га. С. Великі Будища. Або обміняю на авто. Тел. 0978924537. (3)

З/Д 10 соток, приватизована, комунікації поряд, р-н Автостанції, пров. Лохвицький №6. Гараж, фундамент. Тел. 0953444703, 0509178530.

БІЗНЕС магазин павільйон Продаж

МАЙСТЕРНЯ ПО РЕМОНТУ АВТО: гараж, фарбувальна камера, котельня, котельня, з/д 8 соток, навіс поряд з гаражем. Усі комунікації. Р-н пожежної частини. Тел. 0660973404. (1)

МАГАЗИН с. Вельбівка. Або здам в оренду. Ціна договірна. Тел. 0955507117. (3)

ЗДАМ

ЖИТЛО, подобово, на тривалий термін або бригаді у відрядженні, Інтернет, кондиціонер. Можливість надання відповідних документів. Тел. 0508783429. (6)

БЕТОНОМІШАЛКА. Тел. 0505976790. (3)

1-КІМН. кв., подобово, р-н Черемушки. Тел. 0501607067. (3)

ЖИТЛО подобово, для бригади у відрядженні (3 – 4 людини). Або на зимовий період для одного чоловіка. Тел. 0660973404. (1)

КОМФОРТАБЕЛЬНЕ ЖИТЛО. Економ та люкс-класу. Подобово та на тривалий термін. Тел. 0956751072. (1)

1-КІМН. кв., подобово, центр міста, р-н В. Круга. Всі зручності, євроремонт. Тел. 0999232382. (1)

1-КІМН. кв., на довготривалий термін, р-н Черемушки. Тел. 0509145520. (1)

ЖИТЛО в приватному секторі, з усіма зручностями (гаряча вода, вмебльована, ТБ). Р-н М. Круг. Тел. 0501582055, 0509410142. (2)

БУДИНОК, пров. Чапаєва. Тел. 0954238850. (2)

3-КІМН. кв., з/п 49 м.кв., центр міста. Індивідуальне опалення, гараж. Тел. 0979518523.

ГАРАЖІ Продаж

ГАРАЖ добротний, в центрі міста, з підвалом, 6х4м., з підвалом. Р-н магазину «Господарочка». Тел. 0502545532.

АВТО Продаж

ВАЗ-2104, нормальний стан. Тел. 0995412446, 0981794275. (2)

ІЖ-2126 «Ода», стан нового, колір гранат. Тел. 0668046130.

FIAT Fiorino, 2008 р.в., 1,3 TD, пасажир, ідеальний стан. Деталі по телефону. Тел. 0661121949, 0507667187.

FORD Fiesta SE, 2014 р.в., 5 років використання, гарна комплектація, капіталовкладень не потребує. Сів – поїхав. Ціна 7800 у.о. Торг. Тел. 0509700672.

ЗАЗ, 2004 р.в., гарний стан, гаражне зберігання. Нова АКБ, замінене мастило. Ціна 2000 у.о. Торг. Тел. 0500822215.

DAEWOO Lanos, 1998 р.в., двигун 1,5. Тел. 0662683686.

НИВА «Тайга». Тел. 0509671502.

СГ. ТЕХНІКА Продаж

МІНІ-ТРАКТОРИ ТА С/Г ТЕХНІКА із Польщі: обприскувачі, дискові борони АГ, культиватори, розкидачі міндобрив, плуги та інше. Доставка. Тел. 0938156531, 0972790378. (41)

СІВАЛКА зернова 6,3 м. Повний комплект. Тел. 0680539775. (1)

МТЗ, АГД та БДН, ПЛУГИ, РОЗКИДАЧІ ДОБРИВ, КУНи, відвали, обприскувачі та інше. Тел. 0507664550, 0675361150, 0734041300. (1)

МІНІ-ТРАКТОР «JINMA JM-244B», 2011 р.в. Тел. 0963232180. (1)

КУЛЬТИВАТОР навісний, до МТЗ, ЮМЗ. Ціна договірна. Тел.

0955507117. (1)

ТРАКТОР ДВ-244АНТ + комплект с/г обладнання. Тел. 0509700672.

МОТО Продаж

ДНЄПР-11 з коляскою. Зелений колір. Тел. 0668046130.

УРАЛ з коляскою, зелений колір. Ціна 5500 грн. Тел. 0663884460.

ЗАПАСНІ ЧАСТИНИ

Б/В ГУМА ТА ДИСКИ з Європи. Великий вибір на будь-який бюджет. Під замовлення і в наявності. Тел. 0668088886 (Сергій). (1)

MITSUBISHI Galant, 1992 р.в., на запчастини. Тел. 0506315969.

ДВИГУН, КПП до ГАЗ-2410 (Волга). Тел. 0667011653, 0975799474.

ФАРИ нові, на кронштейні, нові, 2шт. Генератор новий, до ГАЗ, ЗІЛ, УАЗ. Накладки поршня до ГАЗ-53. Скло лобове до ЛуАЗ. Все недорого. Тел. 0663088610.

ГУМА Cordiant Polar SL 195/65 R15 б/в, протектор 9 мм. Тел. 0509947445. (4)

БУДМАТЕРІАЛИ Продаж

ДОШКА, брус, штахет, шалівка. Дрова: сосна, береза. Доставка. Тел. 0509080626. (1)

ЩЕБІНЬ, пісок, глина, чорнозем, плити ПКЖ (6,0 х 1,5 м., 6,0 х 3,0 м.), марш, гранвідсів та інше. Доставка. Тел. 0501881470. (1)

ПІСОК, гранвідсів, щебінь, кільця на каналізацію. Послуги маніпулятора. Тел. 0662127037. (1)

АРКИ металеві, заводського виробництва. Довжина 5м., висота 0,5м., для навісу, труби НКТ 6шт. Тел. 0665301656.

ЕЛЕКТРОНІКА Продаж

ТЕЛЕВІЗОР «LG». Ціна 400 грн. Торг. Тел. 0996888310.

ТЕЛЕВІЗОР «Thomson», розмір екрану 42х32, кольоровий, 2002 р.в. м., Гадяч. Тел. 0999533821.

ОДЯГ, ВЗУТТЯ Продаж

КУРТКА зимова, для хлопчика 9-10 років. Ціна 200 грн. Гарний стан. Тел. 0994375199 (після 15,00).

НОВІ РЕЧІ, недорого. Костюми чоловічі, р.48. Куртки зимові р.52-54, осінні, вітровки, брюки р. 50-52, шапки хутряні р.56-57, чобітки р.44, сорочки б/в. Тел. 0950083541.

РІЗНЕ Продаж

ДРОВА твердих порід. Доставка. Тел. 0666681515. (1)

КАРТОПЛЯ їстівна, смачна. Ціна 8 грн./кг. Тел. 0509608070. (4)

БУРЯК кормовий. Тел. 0669568122. (5)

ДРОВА рубані, твердих порід. ЗІЛ 5 куб. Можлива доставка від 1 куба. Тел. 0995644611. (1)

ДРОВА дубові, рубані і метрівки. Тел. 0662127037. (2)

НАСІННЯ СОНЯШНИКА іспанської селекції «Mirasol», кукурудзи «Mais Dnipro» та «PSC» (ФАО 250, 270, 290). Доставка. Склад у смт. Липова Долина. Тел. 0965156001, 0666936622 (Анатолій). (6)

ДРОВА рубані, твердих та м'яких порід. Доставка по місту та району. Тел. 0957998288. (2)

КУКУРУДЗА з доставкою. Тел. 0999115132. (1)

ВІНИК банний: дуб, береза. Тел. 0999113938. (1)

КУКУРУДЗА з доставкою. Тел. 0995139836. (1)

ДРОВА. Тел. 0955250575. (3)

ШВЕЛЕР №14, 12, 10, 8. Кутник 75мм., 50 мм. Електродвигуни 7,5 кВт., 1500 об./хв., 5,5 кВт., 1000 об./хв. Тел. 0683443823. (1)

ЗЕРНО КУКУРУДЗИ. Тел. 0994174195. (2)

ЦЕГЛА б/в та нова. Дошка. Дрова. Обрізки з пилорами. Доставка. Тел. 0501446845. (4)

СТІЛ ПИСЬМОВИЙ, 1-тумбовий - 1шт., стільці м'які – 4 шт. Взуття чоловіче, р.42: ботинки зимові, туфлі осінні, туфлі літні. Стіл овальний, розкладний - 2шт. Швейні машинки: «Зінгер», «Подольська». Тел. 0990549626.

ЕЛЕКТРОЗВАРЮВАЛЬНИЙ АПАРАТ, портативний, на 220 В, із кабелями. . С. Вельбівка. Тел. 0999533821.

МЕБЛІ. Мийка з тумбою. Лампа паяльна. Бак для душа, зерна. Сіно. Балон, бідон. Телевізор малий. Велосипед дитячий. Відеомагнітофон. Ботинки зимові р. 41-42. Тел. 0955711574.

ЦИБУЛЯ домашня, цибуля тиканка, буряк столовий. Тел. 0509779570.

КОМИШОВІ ПЛИТИ (мати). Тел. 0665793821. (2)

ЯБЛУКА домашні, різні, без хімобробки. Яблучна сушка. Двигун-редуктор 1,6 кВт. Тел. 0665895177.

ХОЛОДИЛЬНИК маленький, плита газова 4-камфорна, телевізор «LG», пральна машина «Донбас», «Малютка». Тел. 0662000908.

БАТАРЕЯ чавунна, 10 секцій. Вугілля «сємочка». Паркет сосновий, 8 м.кв. Все недорого. Тел. 0506330962.

КОЛЯСКА дитяча «Adamex Aspena Deluxe» 2 в 1, універсальний колір, гарний стан, ціна 6500 грн. Тел. 0668271616.

ОБІГРІВАЧ «Роус», портативний, батарея чавунна, 8-ми секційна. Електродвигун 1425 об./хв. Блоки 40х20 б/в. Цегла б/в. Тел. 0668791450.

ВАГОНКА, вікно фронтонне. Бочка 200л. Каністра металева 20, 40л. Металеві панелі. Тел. 0995372117.

ЄМНІСТЬ 1 куб. Бочки 200л. для ПММ. Колівал до МТЗ-50. ДКУ, електродвигуни. Тел. 0509671555.

СІНО в тюках. Доставка. Тел. 0979796234. (4)

ПИЛОК, сушка яблучна. Скло 1,2х0,55м. Клавіатура, квіти кімнатні, різні. Буржуйка. Тел. 0995333835.

КОРІНЬ і настоянка гав'язі. Тел. 0509915010.

КРІСЛО розкладне б/в, телевізор «Samsung» з кінескопом, холодильник «Днєпр 2МС», б/в. Швейна машинка «Подольська» (ножна). Палас 3х2м., б/в. Тел. 0678692045.

КУКУРУДЗА. Тел. 0502241769, 0972210906. (2)

ТВАРИНИ продаж

ЦУЦЕНЯТА породи «Пекінес». Вік 1,5 міс. Тел. 0994956094, 0681653492. (2)

УТЕПЛЕННЯ СТІН, горищ, підлоги за допомогою видувного обладнання. Утеплювачі: перліт, еко-вата, теплі штукатурки та ін. Мокрий фасад. Обстеження тепловізором. Діє державна програма. Тел. 0954795522, 0964795522. www.tepladomivka.sumy.ua (№51)

СВИНЯ, вага 150 кг. Тел. 0666151557.

ВІДДАМ морських свинок у добрі руки. Тел. 0953233369.

КІЗОЧКИ кітні, від високопродуктивної кози. Тільна теличка. Тел. 0976692394, 0668449798.

КУПЛЮ

ПЛЯШКИ горілчані – 1 грн./шт., «Чернігів», «Рогань» - 80 коп./шт., інші пивні – 50 коп./шт. Алюмінієві банки, макулатуру, поліетилен. Тел. 0501838458, 0980922374. (4)

ШИФЕР б/в. Тел. 0509608070. (1)

СТАРОВИННУ КЕРАМІКУ, глечики, макітри, сулії, куманці та інше. Тел. 0680105596. (1)

КУКУРУДЗУ суху, кілька тонн. Тел. 0668165445. (3)

КМЗ, ІМЗ, мото з коляскою до 1968 р.в. та запчастини до них. З документами та без них. Тел. 0953879422.

ХОЛОДИЛЬНИК «Донбас» у нормальному робочому стані. Тел. 0508396697.

БЮРО ЗНАХІДОК

ВТРАЧЕНІ документи: паспорт КО №008257, військовий квиток, пенсійне посвідчення, посвідчення ліквідатора аварії на ЧАЕС, страхове свідоцтво видані на ім'я **Івана Івановича Бережного**. Тел. 0951921808. (1)

ВТРАЧЕНІ документи: УБД № 116156 виданине 19.02.2016 р, паспорт 003522322, військовий квиток НК 4965932 виданий 27.05.1997 р. Гадяцьким РВК в полтавській області, ІПН 2857313670 видані на ім'я **Сергія Володимировича Зубенка**. Тел. 0991702261. (1)

ВТРАЧЕНИЙ диплом та додаток про закінчення Гадяцького СПТУ №47 виданий 1995 року на ім'я **Сергія Григоровича Строканя**. (1)

ПОСЛУГИ

РЕМОНТ ПРАЛЬНИХ МАШИН, холодильників, мультиварок, мікрохвильовок, пилососів, хлібопічок та іншої побутової техніки. Ремонт електроінструментів. Тел. 0953255822, 0678862611. (1)

РЕМОНТ ТА ПЕРЕТЯЖКА М'ЯКИХ МЕБЛІВ, зміна дизайну, великий вибір тканин. Тел. 0956795984, 0963814148, 0666471376. (1)

РЕМОНТ ПРАЛЬНИХ МАШИН, м/х пічок, м'ясорубок, мультиварок, блендерів-комбайнів, пилососів, хлібопічок, духових шаф, інвекторних зварок, зарядних пристроїв, «болгарок», дрилів та ін. Виїзд на замовлення. Досвід роботи 12 років. Доступна ціна. Тел. 0957423588, 0684830471. (4)

РЕМОНТ ПРАЛЬНИХ МАШИН, пилососів, холодильників, болгарок, чистка бойлерів, дрилів та іншої електротехніки. Виїзд майстра. Зварювальні роботи, пайка. Спилювання дерев різної складності. Тел. 0997199623. (Олександр). (1)

ФГ ПРОДАЄ КУКУРУДЗУ. З доставкою. Тел. 0995139836 (№51)

ВОДОПОСТАЧАННЯ, теплопостачання, каналізація. Монтаж, обслуговування, ремонт. Тел. 0955338442. (4)

ПРИВЕЗУ ПІСОК, щебінь, гранвідсів, цеглу, чорнозем. Послуги маніпулятора. Тел. 0662127037. (4)

ПРИВЕЗУ: пісок, щебінь, гранвідсів, цеглу, глину, землю, перегній, гній, дрова рубані. Вивезу сміття. Тел. 0669568122. (1)

РЕМОНТ. БУДІВЕЛЬНІ РОБОТИ: гіпсокартон, пластик, ОСБ, шпалери, лінолеум, відкоси, м/п вікна, двері, балкони, сайдинг, блокхауз, зварювальні роботи, сантехніка, пайка труб, опалення та інше. Тел. 0994174060. (1)

ВАНТАЖНІ ПЕРЕВЕЗЕННЯ до 7 т. ЗІЛ - 130 самоскид (дрова, цегла б/в, щебінь, пісок, глина, чорнозем, плити ПКЖ, гранвідсів та інші будматеріали). Послуги екскаватора. Тел. 0501881470. (1)

РЕМОНТ ХОЛОДИЛЬНИКІВ за викликом. Тел. 0990617751, 0977600263. (1)

РЕМОНТ ПРАЛЬНИХ МАШИН, холодильників, мультиварок, мікрохвильовок, пилососів, хлібопічок та іншої побутової техніки. Ремонт електроінструментів. Тел. 0953255822, 0678862611. (1)

ВИКОНАЮ БУДЬ-ЯКІ РОБОТИ у вашій оселі. Тел. 0991447497 (Олександр). (2)

САНТЕХНІКА. УСІ ВИДИ РОБІТ: монтаж – демонтаж, металопласт – екопласт, каналізація. Встановлення лічильників, бойлерів, насосних станцій. Вода, опалення. Ремонт. Тел. 0662743611. (Олексій). (14)

ВАНТАЖНІ ПЕРЕВЕЗЕННЯ ЗІЛ. Привезу жом. Тел. 0958856159. (2)

НАТЯЖНІ СТЕЛІ будь-якої складності, з гарантією. Всі види внутрішніх робіт: гіпсокартон, плитка, ламінат, шпаклівка, санвузол, опалення, тепла підлога, електрика. Виїзд по району. Тел. 0661194638, 0665947293. (1)

РЕМОНТ ПРАЛЬНИХ МАШИН, холодильників, мультиварок, мікрохвильовок, пилососів, хлібопічок та іншої побутової техніки. Ремонт електроінструментів. Тел. 0953255822, 0678862611. (1)

ПОСЛУГИ САНТЕХНІКА. Якісно. Недорого. Тел. 0991440911 (Андрій). (1)

РОБОТА

У службу таксі потрібен **ДИСПЕТЧЕР**. Тел. 0662101753. (1)

ПВКП АСК потрібні **ТОРГОВІ ПРЕДСТАВНИКИ** у безалкогольний відділ. З/п висока. Тел. 0660062620. (1)

Потрібен **БУХГАЛТЕР** для відкриття ФОП (загальна система оподаткування, РРО, отримання ліцензії) а також для навчання ведення первинної документації. Робота не на постійній основі, віддалено. Заробітна плата мінімальна а також за домовленістю. Звертатися тільки компетентній людині якій потрібна робота. Тел. 0668810996. (2)

На роботу потрібні **МИЙНИКИ**. Тел. 0953344447. (4)

ШУКАЮ РЕПЕТИТОРА з німецької мови. Тел. 0501355395.

Допоможи ближньому!

Долучайтеся до акції
Редакція газети «Базар Медіа в Україні» продовжує збір речей у гарному стані для організації інвалідів.
Хто має охайні, у гарному стані, одяг, взуття, постільну білизну приносьте до приміщення організації інвалідів, яке знаходиться за адресою: м. Гадяч, площа Соборна, 21

ОГОЛОШЕННЯ

Щоб запобігти пожежам в житловому секторі Миргородське РУ ГУ ДСНС України у Полтавській області звертається до жителів Миргородського району.

Шановні громадяни!

- не залишайте без нагляду увімкненні електро-, газоприлади, не допускайте перевантаження електромереж;
- слідкуйте за справністю опалювальних приладів, печей і димарів;
- вчасно пояснюйте дітям про правила пожежної безпеки, не залишайте їх без нагляду та не дозволяйте бавитися із сірниками і запальничками;
- не паліть у ліжку, особливо в нетверезому стані.

Якщо ви помітили займання - негайно телефонуйте «101».

ПЕРЕДПЛАТА-2022

БазарМедіа в Україні

Твоя улюблена газета

У РЕДАКЦІЇ дешевше

І – 40 грн
ІІІ – 120 грн
VI – 240 грн
XII – 480 грн

Цікаво
Оперативно
Об'єктивно
Компетентно

ВІТАЄМО молодих мам

27.12. Вікторія Лисенко (с. Сари) дівч., 3630 57 см

28.12. Тетяна Гребенко (с. Мартинівка) дівч., 2560 48 см

5 січня святкуватиме свій 80-річний ювілей наша дорога мама, бабуся і прабабуся
НАТАЛІЯ МИХАЙЛІВНА ВЕЛИЧКО
із с. Сергіївка

Мама, бабушка наша родная,
Поздравляем сегодня тебя:
Вся семья сейчас наша большая
Пожелает лишь счастья, любя.
Мы за всё благодарны на свете,
За ту жизнь, что ты дала нам,
Что с тобой росли наши дети,
Что ты лучшая в мире из мам!
Пусть, родная, воздаст тебе Бог,
По заслугам, безмерным твоим,
И пусть жизни твоей вся дорога,
Богом будет хранима одним.
Ты самая лучшая мама на свете!
Мы ценим и любим тебя очень-очень!
С любовью и уважением дети, внуки, правнуки.

1 січня святкуватиме 80-річний ювілей наша дорога дружина, мама, бабуся і прабабуся
ГАННА АНДРІЇВНА ЛУЦАЙ

Мила і люба, найкраща у світі,
Бажаємо щастя, даруємо квіти,
Хай сонце на небі дарує тепло,
Здоров'я міцним, щоб завжди було.
Хай люблять тебе і шанують хай люди,
Мирним і ясним світанок хай буде.
Усю доброту, що живе між людей,
Схиляєм до тебе на твій ювілей.
З любов'ю чоловік, діти, онуки та правнуки.

1 січня святкуватиме 60-річний ювілей наш дорогий чоловік, тато і дідусь
ІВАН МИКОЛАЙОВИЧ ТЕСЛЕНКО

Твій ювілей – щаслива дата,
І сумніватись тут не слід,
Нехай сьогодні наші привітання,
У твоєму серці залишать добрий слід.
Отож прийми найкращі побажання:
Здоров'я, щастя та багато літ.
Хай радість приносить кожна година,
Щасливою буде життєва стежина.
Бажаємо здоров'я міцного довіку,
Щастя і радості повнії ріки,
Берег спокою нехай зігріває,
А горе завжди стороною минає.
З любов'ю дружина, діти та онуки.

Дорогу матусю, бабусю та прабабусю
ВАРВАРУ ПЕТРІВНУ РИЖЕВСЬКУ
із с. Розбишівка вітаємо із 80-річчям, яке вона святкуватиме 3 січня

З Днем народження, матусю!
В світі Ви така одна!
Низько за Ваш труд вклонімось,
Хай віддячить Бог сповна.
Рідна, Ви живіть щасливо,
Посміхайтесь повсякчас,
Хай життя дарує диво,
Без проблем, тривог, невдач.
Нехай не старять Вас роки,
тривоги й біди завжди обходять стороною.
Будьте здорові, а сумувати
Вам не дадуть правнуки.
З любов'ю та повагою діти, онуки, правнуки.

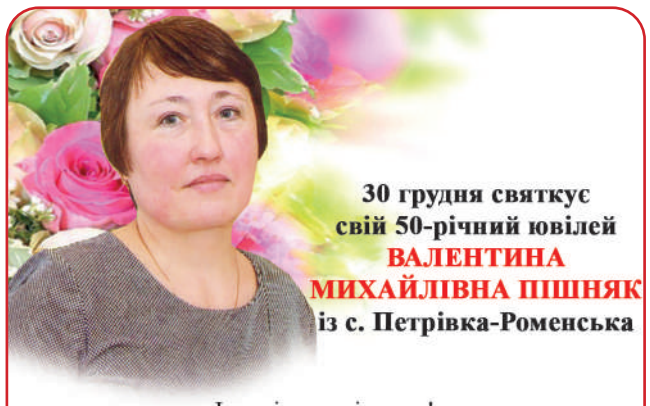

30 грудня святкує свій 50-річний ювілей
ВАЛЕНТИНА МИХАЙЛІВНА ПІШНЯК
із с. Петрівка-Роменська

Із ювілеєм вітаємо!
Щастя й успіхів бажаємо,
Неба ясного й тепла,
Доля світла, щоб була!
Не старіти, не хворіти,
Мов вогонь, завжди горіти,
В щасті до ста років жити,
Та ніколи не тужити!
З повагою, Поліна і сім'я Суховні.

ДОРОГІ ЗЕМЛЯКИ!
Щиро вітаю вас із прийдешніми святами – Новим Роком та Різдвом Христовим!

Ці дні ми традиційно зустрічаємо із новими надіями на добрі зміни, на краще життя.
Чи справдяться наші сподівання,- залежить, передусім, від кожного з нас,
від нашої відповідальності, життєвої позиції, нашого розуму та щоденної праці.
Дякую кожному з вас за працю, терпіння і довіру.
Нехай відчуття єдиної української родини, зігрітої спільною думкою та метою,
молитвою та колядою, додадуть всім нам упевненості у завтрашньому дні.
Тільки спільними зусиллями ми подолаємо всі негаразди й випробування,
тільки разом ми зможемо побудувати європейське майбутнє України.
Щиро вітаю всіх і кожного з Новим 2022-им роком і Різдвом Христовим!
Нехай у році наступному буде мир, тепло і світло в кожному домі,
спокій і любов у кожному серці, дзвінкий дитячий сміх у кожній родині!
Нехай рік прийдешній виправдає наші надії та сподівання,
додаючи життєвого оптимізму і впевненості, принесе достаток,
обдарує щасливою долею та міцним здоров'ям.
Бажаю вам зустріти Новий рік у гарному настрої,
з хорошими друзями та близькими людьми,
зі світлими думками та добрими бажаннями, які неодмінно повинні збутися!
Нехай новий рік примножить все, чим ми з вами дорожимо,
пишаємося, що нас радує та надихає, нехай допоможе здійснити бажання та збереже тих,
кого ми любимо, а всі прикрощі й негаразди лишаються у минулому,
непростому році, попереду ж будуть — удача й успіх.
Щасливого Нового року та Різдва Христового!
З повагою, народний депутат України VI,VII,VIII скликань Руслан БОГДАН.

КОЛИ ДІТИ ПЕРЕВЕРШУЮТЬ БАТЬКІВ - 5 ВИНАХОДІВ УКРАЇНСЬКИХ ШКОЛЯРІВ, ЯКІ МОЖУТЬ ПОКРАЩИТИ ЖИТТЯ ІНШИМ

У жовтні учні Малої академії наук вибороли 13 золотих медалей, 5 срібних і дві спеціальні нагороди на конкурсі для молодих винахідників INOVA 2021. Конкурс винаходів відбувся в Хорватії. Всесвітня асоціація інтелектуальної власності визнала українську МАН найкращою міжнародною делегацією.

Цей захід – найстаріша виставка винаходів у Європі, яка вже впродовж 50 років об'єднує талановитих винахідників і дослідників з усього світу.

Українські школярі вразили досвідчених винахідників своїми розробками – системою альтернативної пожежної сигналізації, яка сповіщатиме людей про пожежі; віртуальною лабораторією екологічного моніторингу, яка оцінює рівень забрудненості повітря та іншими. Далі про розробки переможців – практичні та змінотворчі.

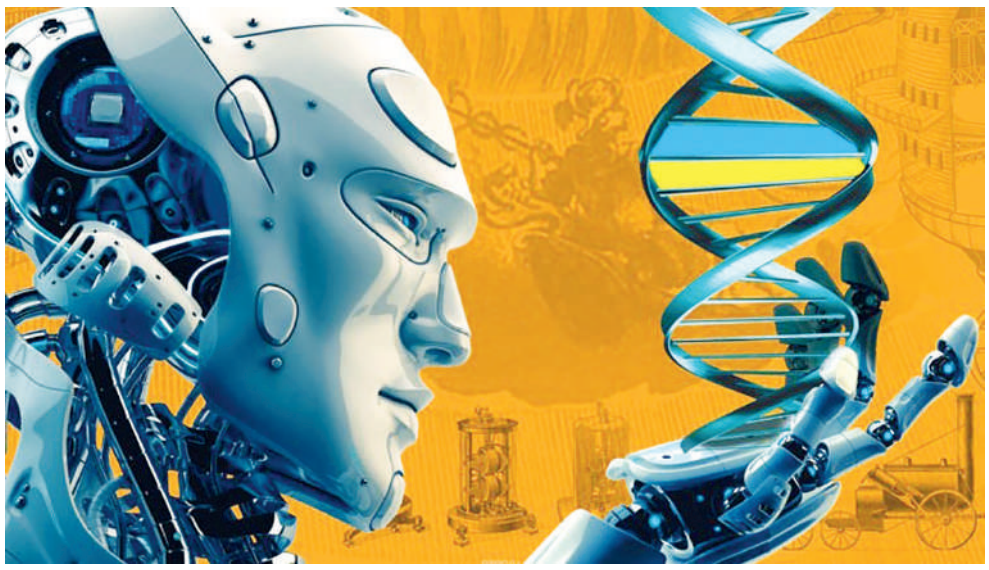

Дар'я Цинда винайшла комплекс альтернативної пожежної сигналізації

Це – система, яка складається з бази даних, мобільного застосунку, розумних сирен і смартдатчиків. Вона набагато дешевша й ефективніша за аналоги, що вже є на ринку. На INOVA 2021 за свій винахід дівчина здобула золоту медаль у секції «Безпека й охорона» та спеціальну нагороду IBS Global Certificate of appreciation.

До створення проекту її підштовхнула пожежа 2019 року, в будинку Асвадурова, в Одесі. Тоді через відсутність пожежної сигналізації та проблеми з евакуацією загинули 16 людей, а ще 32 – постраждали. Тоді вона дізналася, що лише за 2019 рік у населених пунктах та на об'єктах було зафіксовано 95 915 пожеж, де загинули 1 902 людини та 1 519 отримали травми. Тому в неї виникла ідея розробити нову систему, яка сповіщатиме людей про пожежі, допомагатиме швидко проводити евакуацію та працюватиме коректно.

Дар'я власноруч створила мобільний застосунок із назвою «Пожежна безпека». У ньому є два доступи: адміністративний – для людини, яка відповідає за пожежну безпеку в організації та може реєструвати інших користувачів; користувацький – режим, у якому на головному екрані розміщена кнопка «тривога».

Якщо людина помічає десь пожежу, то відкриває застосунок, натискає на кнопку тривоги та передає сигнал на телефони всіх людей, які перебувають у цій установі та встановили застосунок. Водночас програма надсилає сигнал і на розумні сирени, що встановлені на кожному поверсі, – вони голосно проговорюють такий самий текст.

Застосунок постійно працює у фоновому режимі і через малу кількість функцій майже не впливає на батарею й забирає менш як 1% заряду за 8 годин.

У місцях із підвищеною небезпекою чи рідковідвідуваних встановлюють ще смартдатчики диму, які спрацьовують під час пожежі. Окрім цього, програма надсилає дані в пожежні частини – черговий отримує сповіщення, що почалася пожежа, та може скерувати екіпаж для допомоги.

Використовувати такий пожежний комплекс можуть освітні заклади, багатоповерхові житлові будинки, торгівельні центри, офісні будівлі й інші об'єкти, у яких перебуває багато людей. Систему також можна досить легко змінювати, щоби повідомляти не лише про пожежі, а й про інші небезпеки, як-от замінування.

Ще одна перевага системи – бюджетність. Стандартизовані системи коштують сотні тисяч доларів, а вартість комплексу дівчини виходить набагато меншою. Витрати залежать від масштабів: датчики коштують сотні доларів, одна сирена – приблизно 30–40 доларів, а доступ до мобільного застосунку – безоплатний.

Розробку вже рік використовує її рідна школа. Для масового впровадження такої системи потрібно отримати патент і ліцензію – цим винахідниця планує займатися в наступні декілька років.

Ірина Бобкова створила застосунок для редагування фотографій

Це програма, яка редагує фотографії – видаляє на них усі рухомі об'єкти та залишає тільки статичні. На конкурсі INOVA 2021 Ірина здобула золоту медаль у секції «Комп'ютерні технології».

Ідея створити такий застосунок виникла під час подорожі до Львова, коли, зробивши фото, в кадр потрапили незнайомі люди. «Тоді я подумала: а чому досі не існує програми, яка розпізнавала б на фото зайві об'єкти чи предмети та відразу їх видаляла б?», – згадує Ірина.

Застосунок Ірини має такий алгоритм: він створює 30 фотографій протягом 30 секунд, потім вибирає перший піксель із кожного фото, відфільтровує їх за яскравістю від найменшого до найбільшого та вибирає центральний елемент із відсортованого списку.

Від самого початку головною метою розробки було просто принести людям радість і задоволення від фотографування. Із часом винахідниця зрозуміла, що цільовою аудиторією застосунку можуть бути не лише туристи, а ще й блогери, фотографи, дизайнери, архітектори, а також фахівці, які займаються промисловим і ландшафтним дизайном, 3D-моделюванням. Наприклад, якщо архітектор проектує будівлю та використовує в роботі фотографії вже наявних об'єктів, то програма прибере з них усі зайві елементи та полегшить йому роботу.

Олександр Борило винайшов ефективний метод дисипації промислових викидів

Розробка – маятниковий дисипатор – пристрій, що зупиняє потоки рідини або газу з високою енергією. Його можна використовувати на гідроелектростанціях і для захисту морських споруд, а його особливості – це невелика вага та безшумність. На INOVA 2021 хлопець здобув золоту медаль у секції «Конструкції, машини, видобуток корисних копалин».

Олександр почав роботу над проектом ще 3 роки тому, під час навчання у Львівському фізико-математичному ліцеї. Від свого наукового керівника він дізнався про проблему, з якою впродовж десятків років стикаються фабрики та заводи. Якщо воду під високим тиском випускають із посудини, вона фактично «вистрілює» на великій швидкості, і її потрібно якось зупинити. Такий виклик постає перед організаціями, які не мають змоги скинути рідину або газ у якусь водойму, наприклад, річку або море. Проблема зацікавила хлопця, і він почав досліджувати питання. Згодом винайшов метод, який зупиняє потоки рідин і газів ефективніше за інші.

Девайс має вигляд маятника зі зміщеним центром мас. Всередині нього є виступ, який розділяє потік води на два, ті розгортаються та вдаряються один в одного. Цей виступ запобігає передчасному зношуванню маятника-дисипатора, адже зазвичай термін роботи таких пристроїв невеликий – ремонтувати їх потрібно приблизно раз на пів року, а заміняти – кожні 3–5 років (залежно від агресивності середовища).

«Мій прилад поліпшує життя своєю безшумністю – це особливо актуально для працівників фабрик і людей, які живуть поблизу виробництв. Це надважливо, адже шум не просто впливає на ефективність і продуктивність співробітників, а ще й на їхнє здоров'я – нервову систему та слух», – розповідає Олександр.

Проект допомагає ефективніше використовувати ресурси. Запропонована модель винаходу в 8 разів легша за стандартний аналог – важить 450 кг. Це значно зменшує витрати на виробництво і експлуатацію приладу. Водночас пристрій ще й менше зношується завдяки особливій конструкції всередині.

Маятник уже працює у одній із машинобудівних компаній, щоби знизити понаднормовий рівень шуму. Це дало результат – під час заводських випробувань пристрою рівень створюваного шуму був настільки менший від стандартного для компанії, що його неможливо було зафіксувати з відстані понад 5 метрів. У майбутньому такі конструктивні рішення можуть використовувати й інші підприємства, які створюють надлишковий шум через імпульсні викиди.

Софія Павлова створила віртуальну лабораторію екомоніторингу

Віртуальна лабораторія екологічного моніторингу, яка оцінює рівень забрудненості повітря. У цій системі користувач отримує інформацію про стан повітря у зрозумілій формі. На INOVA 2021 дівчина здобула золоту медаль у секції «Молоді винахідники».

Ідея проекту з'явилась два роки тому. Тоді кілька тижнів поспіль Київ був оповитий смогом – на вулицях стояв густий туман і їдкий запах гару.

Лабораторія екомоніторингу складається з програмного забезпечення та апаратних складових. Це вимірювальна система з мікроконтролером із сенсорами, датчиками якості повітря, дроном і роботизованою машинкою з корисним навантаженням. Особливість цієї системи полягає в тому, що вона збирає дані не тільки зі стаціонарних датчиків, а ще й із повітря та важкодоступних місць. Наприклад, дрон, що його розробила дівчина, невеликий за розміром і вміщується в долоню, однак має радіус дії 15–20 м.

Саме тому з його допомогою можна потрапити у шпаринку або трубу на заводах і підприємствах. Це допомагає моніторити якість повітря та її відповідність допустимим нормам на виробництві. Дрон збирає, аналізує та заносить у базу даних інформацію з різних джерел і виводить її користувачу в зрозумілій формі. Якщо рівень забрудненості повітря найнебезпечніший і відповідає фіолетовій зоні, то програма дає рекомендації, наприклад, «не перебувати на вулиці більш як 15 хвилин» чи «не провітрювати приміщення та не відчиняти вікна». Окрім цього, застосунок розповість про негативні наслідки забрудненого повітря.

Систему з датчиками екологічного моніторингу можна встановлювати на легковий і громадський транспорт, вантажівки. Це допоможе дослідити та відрегулювати вплив на екологію, адже будь-який транспорт має обмеження за викидами шкідливих речовин – вихлопних газів. Використовувати розробку можуть і приватні компанії – встановлювати станції екомоніторингу в торгівельних центрах або кафе. Таким чином, будь-хто зможе зайти та перевірити забрудненість повітря в цій місцевості.

Микола Акулов розробив програму для інтерактивного дистанційного навчання

Це програма для вивчення математики, фізики, програмування, географії, історії та інших наук в інтерактивній формі. Така система дає змогу проводити віртуальні експерименти та користуватися мультимедійними мапами, що підвищують ефективність навчання. На INOVA 2021 хлопець здобув золоту медаль у секції «Комп'ютерні технології» та гран-прі «Best Applied Science» за найкращу практичну розробку.

Розробка Миколи розрахована на дистанційне навчання, зокрема, в українських школах. Наприклад, учитель історії може візуалізувати історичний період, створивши інтерактивну мапу з подіями, власними коментарями та додатковими ілюстраціями, а після розіслати цю мапу учням. Вони ж можуть завантажити та переглядати мапу навіть без інтернету. Корисною буде програма і для вивчення інформатики – тут можна навчитися програмувати навіть без знань коду. Програма стане у пригоді і для дистанційного навчання фізики – тут вчитель може запустити режим електротехніки, скласти електричне коло та показати його учням. Він чи вона зазначає силу струму, напругу, падіння напруги, а діти виконують обчислення та перевіряють їхню правильність натисканням однієї кнопки.

За матеріалами УП.

2022

січень

Пн	Вт	Ср	Чт	Пт	Сб	Нд
					1	2
3	4	5	6	7	8	9
10	11	12	13	14	15	16
17	18	19	20	21	22	23
24	25	26	27	28	29	30
31						

лютий

Пн	Вт	Ср	Чт	Пт	Сб	Нд
	1	2	3	4	5	6
7	8	9	10	11	12	13
14	15	16	17	18	19	20
21	22	23	24	25	26	27
28						

березень

Пн	Вт	Ср	Чт	Пт	Сб	Нд
	1	2	3	4	5	6
7	8	9	10	11	12	13
14	15	16	17	18	19	20
21	22	23	24	25	26	27
28	29	30	31			

квітень

Пн	Вт	Ср	Чт	Пт	Сб	Нд
				1	2	3
4	5	6	7	8	9	10
11	12	13	14	15	16	17
18	19	20	21	22	23	24
25	26	27	28	29	30	

травень

Пн	Вт	Ср	Чт	Пт	Сб	Нд
						1
2	3	4	5	6	7	8
9	10	11	12	13	14	15
16	17	18	19	20	21	22
23	24	25	26	27	28	29
30	31					

червень

Пн	Вт	Ср	Чт	Пт	Сб	Нд
		1	2	3	4	5
6	7	8	9	10	11	12
13	14	15	16	17	18	19
20	21	22	23	24	25	26
27	28	29	30			

липень

Пн	Вт	Ср	Чт	Пт	Сб	Нд
				1	2	3
4	5	6	7	8	9	10
11	12	13	14	15	16	17
18	19	20	21	22	23	24
25	26	27	28	29	30	31

серпень

Пн	Вт	Ср	Чт	Пт	Сб	Нд
1	2	3	4	5	6	7
8	9	10	11	12	13	14
15	16	17	18	19	20	21
22	23	24	25	26	27	28
29	30	31				

вересень

Пн	Вт	Ср	Чт	Пт	Сб	Нд
			1	2	3	4
5	6	7	8	9	10	11
12	13	14	15	16	17	18
19	20	21	22	23	24	25
26	27	28	29	30		

жовтень

Пн	Вт	Ср	Чт	Пт	Сб	Нд
					1	2
3	4	5	6	7	8	9
10	11	12	13	14	15	16
17	18	19	20	21	22	23
24	25	26	27	28	29	30
31						

листопад

Пн	Вт	Ср	Чт	Пт	Сб	Нд
	1	2	3	4	5	6
7	8	9	10	11	12	13
14	15	16	17	18	19	20
21	22	23	24	25	26	27
28	29	30				

грудень

Пн	Вт	Ср	Чт	Пт	Сб	Нд
			1	2	3	4
5	6	7	8	9	10	11
12	13	14	15	16	17	18
19	20	21	22	23	24	25
26	27	28	29	30	31	

Про державні свята і перенесення робочих днів:

1 січня - Новий рік
3 січня - перенесено з 1 січня
7 січня - Різдво Христове
7 березня - перенесено з 12 березня
8 березня - Міжнародний жіночий день
24 квітня - Великдень
25 квітня - перенесено з 24 квітня
1 травня - День праці
2 травня - перенесено з 1 травня
9 травня - День Перемоги
12 червня - Трійця
13 червня – перенесено з 12 червня
27 червня – перенесено з 2 липня
28 червня - День Конституції України
24 серпня - День незалежності
14 жовтня - День захисника України
25 грудня - Різдво Христове
26 грудня – перенесено з 25 грудня

buhoblik.org.ua

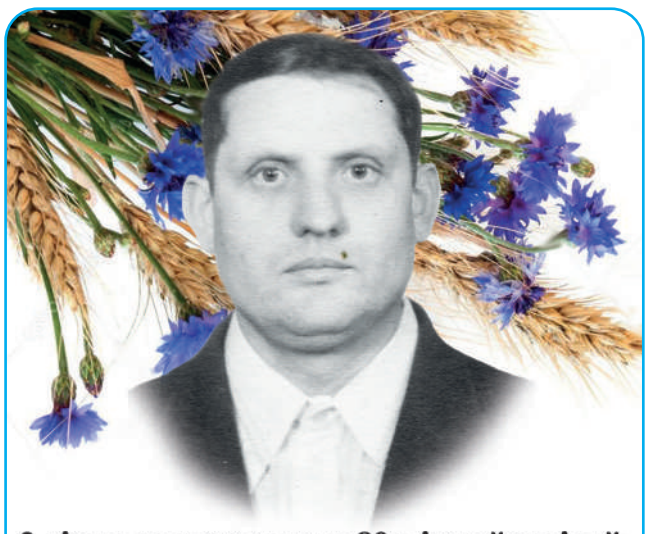

2 січня святкуватиме 80-річний ювілей мудра людина, професіонал-агроном
ВАСИЛЬ МАКАРОВИЧ ТОВСТОП'ЯТ

Шановний ювіляре!
Прийми найщиріші вітання
сповнені людської шани і поваги.
Бажаємо міцного здоров'я на многії літа,
благополуччя та родинного затишку.
Хай біди і тривоги
обминають поріг Вашого дому,
а земна дорога буде довгою,
багатою і щасливою.
З повагою Аграрії Гадяччини.

ДОРОГІ ВЕТЕРАНИ, ПЕНСІОНЕРИ ПОДАТКОВОЇ СЛУЖБИ! ШАНОВНІ КОЛЕГИ!

Вітаю вас з прийдешнім Новим Роком та Різдвом Христовим!
Бажаю міцного здоров'я, мирного неба і позитиву.
Нехай новий рік виправдає ваші надії і прагнення, принесе добробут, хай у ваших домівках завжди панують щастя і взаєморозуміння .
Начальник Гадяцької ДПІ.

1 січня святкуватиме свій 50-річний ювілей наша дорога мама та дружина
ГАННА ПАВЛІВНА ЗАЙКО

Твій ювілей - щаслива дата.
І сумніватись тут не слід.
Нехай сьогодні наші привітання
У твоєму серці залишать добрий слід.
Отож прийми найкращі привітання
Здоров'я, щастя та багато літ.
Всю доброту, яка існує в світі,
Всю радість, що живе серед людей,
Найкращі всі, що до вподоби квіти
Даруємо тобі у цей святковий день.
Нехай Господь завжди у поміч буде,
А Мати Божа береже від зла.
Бажаємо тобі здоров'я, щастя й сили,
Радості земної і тепла!
З любов'ю та повагою чоловік, син.

Підприємство надає послуги спецтехніки:
Послуги навантажувача на базі МТЗ 82.1.
Вартість 350 грн/год, 2400 грн/зміна.
Послуги екскаватора на базі ЮМЗ-6.
Вартість 400 грн/год, 2800 грн/зміна.
Послуги самоскида МАЗ-5551.
Вартість 350 грн/год, 2400 грн/зміна.
Послуги автовишки АП-18. Висота підйому 18 м.
Вартість 400 грн/год, 2800 грн/зміна.
Працює система знижок!
Форма оплати-будь-яка. Тел. 0958276908

АВТОШКОЛА
Підготовка водіїв категорій:
В – 3500 грн
С – 2700 грн
СЕ – 2600 грн
тел. (099) 529-11-01
м. Гадяч, вул.Вокзальна, 1
www.avtopodol.pl.ua

Автошкола ДТСААФ
НАВЧАННЯ ВОДІЇВ
Кат. «А» - 2800 грн.
Кат. «В» – 5700 грн.
Кат. «С» – 3100 грн.
Кат. «СЕ» – 3000 грн.
Тел. (05354) 2-17-49, 0509210296
м. Гадяч, пл. Соборна, 35
(біля пожежної частини)

КУПЛЮ
биків, корів, телят, коней
Вимушений доріз
Тел. 0665214974
0960203122
Саша м. Харків
Дорого Самовивіз

КУПЛЮ
СВИНЕЙ
ВРХ
КОНЕЙ
Цілодобово. Живою вагою.
Доріз.Самовивіз.
Тел. 0991447457
0668309648, 0985629180

МИРГОРОДСЬКИЙ М'ЯСОКОМБІНАТ
ДОРОГО закуповує у населення
Корів, биків
телят, коней, свиней, баранів
Перевезення худоби для власних потреб
Термінові виклики. Цілодобово.
Тел. 0991320345, 0507448292, 0686654510, 0662004350

TERA NET
Інтернет-провайдер «ТераНет» запрошує у свою команду
МОНТАЖНИКА АБО БРИГАДУ МОНТАЖНИКІВ ОПТИЧНИХ МЕРЕЖ
з власним авто по м. Гадяч!
Ми пропонуємо:
- Високу заробітну плату
- Оплату амортизації авто та компенсацію палива;
- Дружній колектив;
- Немісцевим надаємо житло.
Об'єм роботи: протяжка кабелю – 50 км та поварка боксів – 400 шт.
Для детальної інформації телефонуйте за номером: 066 789 9390
Заробітна плата від 8 000 до 15 000 грн!

ДОРОГО
ЗАКУПОВУЄМО
У НАСЕЛЕННЯ КОРІВ, БИКІВ, КОНЕЙ
Тел. 0664217175
0983080738
Термінові виклики
Цілодобово

ЗАКУПОВУЄМО КОРІВ, БИКІВ
Доріз.
Термінові виклики
Самовивіз
Цілодобово
Тел. 0999169992, 0677298056 (Славик)

Куплю корів, телят, коней
Перевезу тварин для власних потреб
Термінові виклики
Тел. 0506470658
0671773949

КУПЛЮ БИКІВ, КОРІВ, ТЕЛИЦЬ
ЦІЛОДОБОВО
САМОВИВІЗ
Тел. 0957789703
0974105401

КУПЛЮ БИКІВ, КОРІВ, ТЕЛИЦЬ
ДОРІЗ
Тел. Діма
0664340140
0965491466

ЩОДНЯ ЗАКУПОВУЄМО
живою вагою:
корів, биків, телиць,
коней, баранів.
Термінові виклики. Доріз.
Тел. 0502708392, 0674790495

КУПЛЮ
корів, биків, телят, коней, свиней, свиноматок
Дорого
Термінові виклики
Тел. 0959002222, 0501882717

Куплю БИКІВ, КОРІВ, ТЕЛИЦЬ, КОНЕЙ, ТЕЛЯТ
ДОРОГО
тел. 0957281225

КУПЛЮ
корів, биків, кіз
телят, коней
ДОРОГО
ВИМУШЕНИЙ ДОРІЗ
Термінові виклики
Тел.:
0953046476
0978471862

ЖИВА ЯЛИНКА
на вашому подвір'ї
Висотою від 3 до 6 метрів
Доставка по місту безкоштовна
Тел. 0661698199
Ісмаїл

КУПЛЮ
корів, биків, телят, коней, кіз.
Дорого. Цілодобово.
Живою вагою
Самовивіз
Вимушений забій
Тел.
0957748574
0672996055
Анатолій

АВТОЕЛЕКТРИК

Комп'ютерна діагностика. Ремонт і регулювання інжектора, карбюратор, чистка форсунок, розхід палива СО-СН. Установка: автосигналізації, ксенон, магнітоли та інше доп. обл.

Ремонт стартерів та генераторів до будь-яких авто та с/г техніки. З/ч в наявності.

Тел. **0662506957**

51

ВАГОНКА

Тел. **0988113050**

(сосна, липа), дошка для підлоги, блок хаус, паркетна дошка, брус

51

БРУХТ

ЧОРНИХ ТА КОЛЬОРОВИХ МЕТАЛІВ

Дорого

ПРОДАЖ ТА ОБМІН вуглекислотних та кисневих балонів АРГОН

Тел. 0997956117

Ліц. АЕ №292558 від 5.05.14

48

ПОСЛУГИ АСЕНІЗАТОРА ЗІЛ-130 ОБ'ЄМ 6 м куб.

ПО МІСТУ ТА РАЙОНУ

Тел.**0958276908**

51

Очищення димоходів, камінів, вентиляційних каналів турбощіткою.

Діаметр димоходів від 100 до 400 мм.

Вартість від 150 грн.

Заявки за тел. 0958276908

51

КУПЛЮ СТАРІ

холодильники, телевізори, газові колонки та інше

0994174060

51

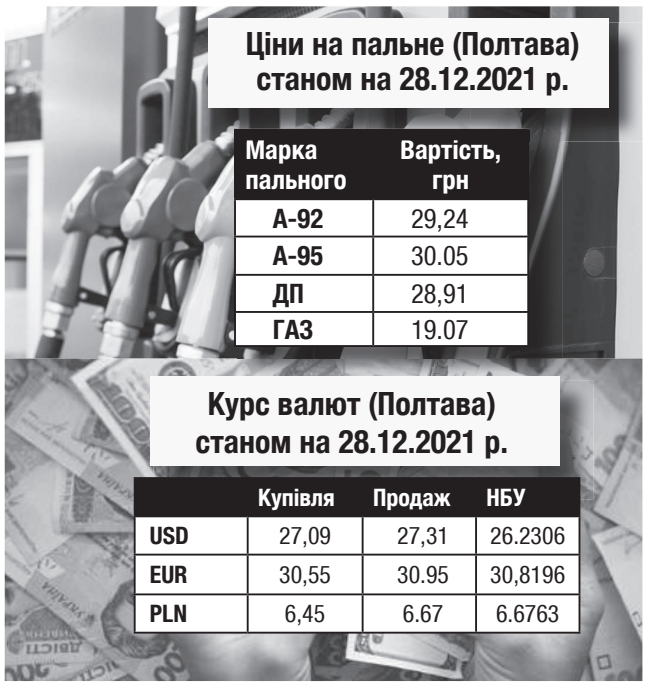

Ціни на пальне (Полтава) станом на 28.12.2021 р.

Марка пального	Вартість, грн
А-92	29,24
А-95	30.05
ДП	28,91
ГАЗ	19.07

Курс валют (Полтава) станом на 28.12.2021 р.

	Купівля	Продаж	НБУ
USD	27,09	27,31	26.2306
EUR	30,55	30.95	30,8196
PLN	6,45	6.67	6.6763

ШАХИ

З нагоди вшанування пам'яті Героя Праці, колишнього керівника сільгосппідприємства села Гиряві Ісківці Миколи Трохимовича Юрченка, на шаховий поєдинок із командою міста Лохвиця була запрошена команда Гадяцького шахового клубу у складі 5 чоловік. Гадяччину представляли: В'ячеслав Нонка, Василь Рудченко, Олександр Кутейко, Микола Власенко, Володимир Демидович.

Спочатку був турнір з регламентом 15 хвилин у п'ять турів. Наші шахісти здобули упевнену перемогу, з рахунком 15,5 : 9,5.

Кращим тут був Микола Власенко, який приніс команді 4 очки, із 5 можливих.

Потім був турнір із блискавичних шахів «БЛІЦ –t-5 хв». У цьому турнірі всі 10 учасників змагань і гадяцькі і лохвицькі зустрічалися між собою в 9 турів. Неперевершеним у цьому змаганні став В'ячеслав Нонка, який здобув 9 очок із 9 можливих, наші шахісти у командному заліку перемогли із рахунком 28,5:16,5.

Потім відбулось нагородження переможців та поминальний обід.

Олександр Кутейко – президент шахового клубу м. Гадяч.

ПОГОДА

Четвер, 30 грудня
Хмарно
мін. -8°, макс. -5°

П'ятниця, 31 грудня
Хмарно, сніг
мін. -5°, макс. -0°

Субота, 1 січня
Хмарно, мокрий сніг
мін. -2°, макс. 0°

Неділя, 2 січня
Хмарно, слабкий сніг
мін. -6°, макс. -2°

Понеділок, 3 січня
Хмарно
мін. -13°, макс. -6°

Вівторок, 4 січня
Хмарно, невеликий мокрий сніг
мін. -5°, макс. -1°

Середа, 5 січня
Хмарно, невеликий мокрий сніг
мін. 0°, макс. 0°

Магнітні бурі у СІЧНІ

5-7 – очікується незначна магнітна буря. Але на неї теж треба звернути увагу, враховуючи стрес для організму від святкувань

Нового року, Різдва.

18 – не дуже потужна магнітна буря.

20-21 – єдина по-справжньому потужна магнітна буря.

Календар стрижки та краси

Сприятливі дні для стрижки: **4, 5, 8, 9, 12, 15, 24 і 28.**

Сприятливі дні для фарбування: **11, 12-15, 24, 25 і 28.**

Несприятливі дні: **1-3, 7, 10, 16, 17, 19, 20, 21, 29, 30 і 31.**

Манікюр, педикюр

Сприятливі дні: **2, 3, 7, 14, 21, 28, 30, 31.**

Несприятливі дні: **1,6,8, 15, 16, 17, 18, 22, 29.**

Місячний календар рибалки

Найкраще клює: **3, 9, 10, 20, 22, 22, 30.**

Хороший кльов: **4, 5, 6, 7, 8, 18, 19.**

Середній кльов: **11, 17, 23, 24, 25, 29.**

Не клюватиме: **1, 2, 12, 13, 14, 15, 16, 26, 27, 28, 31.**

Не забивай голову зайвим…
ПРОДАЙ НЕПОТРІБНІ РЕЧІ
через «Базар Медіа в Україні»

ТЕЛЕФОН редакції: 0508011885 3-34-67

ПРОДАМ КУРУДЗУ ТА ПШЕНИЦЮ

Ціна 6,20 грн.
Від 0,5 тони - 5,80 грн

Тел. 0664534493

БазарМедіа в Україні — крім комерційних

КУПОН БЕЗКОШТОВНОГО ОГОЛОШЕННЯ

БУДИНКИ | КВАРТИРИ | З/Д | ГАРАЖІ | АВТО | МОБ. ТЕЛ. | МОТО
МЕБЛІ | ЗАПЧАСТИНИ | БУДМАТЕРІАЛИ | РІЗНЕ | ТВАРИНИ

Продам Куплю Обміняю Зніму — *Потрібне закреслити*

Текст оголошення _____

Адреса або телефон для контакту _____

Купон дійсний до 27.01.2022

Прізвище, ім'я _____

Адреса _____

Підпис _____

Ці дані в газеті не друкуються

Що подобається чи не подобається у газеті _____

НАБУТТЯ ГРОМАДЯНСТВА УКРАЇНИ ЗА НАРОДЖЕННЯМ

Підставою для отримання послуги є:

Відповідно до статті 7 Закону України «Про громадянство України», особа є громадянином України, якщо (будь-який з пунктів):

- батьки або один з батьків на момент її народження були громадянами України;
- народилася на території України від осіб без громадянства, які на законних підставах проживають на території України;
- народилася за межами України від осіб без громадянства, які постійно на законних підставах проживають на території України, і не набула за народженням громадянства іншої держави;
- народилася на території України від іноземців, які на законних підставах проживають на території України, і не набула за народженням громадянства жодного з батьків;
- народилася на території України, одному з батьків якої надано статус біженця в Україні чи притулок в Україні, і не набула за народженням громадянства жодного з батьків або набула за народженням громадянство того з батьків, якому надано статус біженця в Україні чи притулок в Україні;
- народилася на території України від іноземця і особи без громадянства, які на законних підставах проживають на території України, і не набула за народженням громадянства того з батьків, який є іноземцем;
- є новонародженою дитиною, знайденою на території України, обоє з батьків якої невідомі (знайда);

Особа, яка має право на набуття громадянства України за народженням, є громадянином України з моменту народження.

Перелічені умови дійсні з 1 березня 2001 року (набрання чинності Законом України «Про громадянство України». У випадку виникнення проблем, пов'язаних із громадянством особи, що народилася до цієї дати, необхідно звернутися до найближчого територіального органу ДМС України.

Як отримати послугу?

Зібрати необхідні документи;

звернутися до територіального підрозділу ДМС України за місцем проживання дитини або одного з її батьків чи іншого законного представника особи;

подати заяву разом із необхідними документами;

отримати довідку про реєстрацію особи громадянином України (що є підставою для оформлення паспорта громадянина України) у територіальному органі або підрозділі ДМС України за місцем проживання.

Які необхідні документи?

Під час подання заяви та інших документів з питань громадянства пред'являється паспортний документ або документ, що його замінює та посвідчує особу заявника, а також документ про проживання заявника на території України або про його постійне проживання за кордоном. У разі потреби подається засвідчений переклад тексту документа українською мовою.

Крім того, в залежності від підстав для набуття громадянства, подаються:

Особа, батьки або один з батьків якої на момент її народження були громадянами України (частина перша статті 7 Закону), один з її батьків подає такі документи:

- заяву про оформлення набуття особою громадянства України за народженням;
- копію свідоцтва про народження особи;
- копію паспорта громадянина України або іншого передбаченого статтею 5 Закону документа, що підтверджує факт перебування одного з батьків особи у громадянстві України на момент її народження.

Особа, яка народилася на території України від осіб без громадянства, які на законних підставах проживають на території України (частина друга статті 7 Закону), один з її батьків подає:

- заяву про оформлення набуття особою громадянства України за народженням;
- копію свідоцтва про народження особи;
- копії посвідок на постійне проживання в Україні для осіб без громадянства або інших документів, які підтверджують, що на момент народження особи її батьки були особами без громадянства і проживали на законних підставах на території України.

Особа, яка народилася за межами України від осіб без громадянства, які на законних підставах постійно проживають на території України, і не набула за народженням громадянства іншої держави (частина третя статті 7 Закону), один з її батьків подає:

- заяву про оформлення набуття особою громадянства України за народженням;
- копію свідоцтва про народження особи або інший документ, який підтверджує факт народження особи за межами України;
- копії посвідок на постійне проживання в Україні для осіб без громадянства або інших документів, які підтверджують, що на момент народження особи її батьки були особами без громадянства і на законних підставах постійно проживали на території України;
- декларацію про ненабуття особою громадянства іншої держави за народженням.

Особа, яка народилася на території України від іноземців, які на законних підставах проживають на території України, і не набула за народженням громадянства жодного з батьків (частина четверта статті 7 Закону), один з її батьків подає:

- заяву про оформлення набуття особою громадянства України за народженням;
- копію свідоцтва про народження особи;
- копії документів, які підтверджують факт перебування батьків особи у громадянстві іншої держави (інших держав) на момент її народження;
- копії документів, які підтверджують факт проживання на законних підставах батьків особи на території України на момент її народження;
- декларацію про ненабуття особою за народженням громадянства жодного з батьків.

Особа, яка народилася на території України, одному з батьків якої надано статус біженця в Україні чи притулок в Україні, і яка не набула за народженням громадянства жодного з батьків або набула за народженням громадянство того з батьків, якому надано статус біженця в Україні чи притулок в Україні (частина п'ята статті 7 Закону), один з її батьків подає:

- заяву про оформлення набуття особою громадянства України за народженням;
- копію свідоцтва про народження особи;
- копію посвідчення біженця, виданого тому з батьків особи, якому надано статус біженця в Україні, або копію документа, що підтверджує факт надання одному з батьків особи притулку в Україні;
- декларацію про ненабуття особою за народженням громадянства жодного з батьків або декларацію про набуття особою за народженням громадянства того з батьків, якому надано статус біженця в Україні чи притулок в Україні.

Особа, яка народилася на території України від іноземця і особи без громадянства, які на законних підставах проживають на території України, і не набула за народженням громадянства того з батьків, який є іноземцем (частина шоста статті 7 Закону), один з її батьків подає такі документи:

- заяву про оформлення набуття особою громадянства України за народженням;
- копію свідоцтва про народження особи;
- документи, які підтверджують, що на момент народження особи один з її батьків перебував у громадянстві іншої держави (інших держав), а інший - був особою без громадянства;
- документи, що підтверджують факт проживання на законних підставах батьків особи на території України на момент її народження;
- декларацію про ненабуття особою за народженням громадянства того з батьків, який є іноземцем.

Для оформлення набуття громадянства України за народженням новонародженою дитиною, знайденою на території України, обоє з батьків якої невідомі (знайда) (частина сьома статті 7 Закону), законний представник дитини подає такі документи:

- заяву про оформлення набуття дитиною громадянства України за народженням;
- копію свідоцтва про народження дитини.

Термін розгляду заяви - до трьох місяців.

Оплата за набуття громадянства України не передбачена.

Підстави для відмови у наданні послуги - невідповідність оформлення поданих документів вимогам законодавства України.

Нагадуємо про те, що в період карантину звертатись до підрозділів Міграційної служби потрібно з дотриманням усіх рекомендацій МОЗ України, не відвідувати підрозділи Міграційної служби без нагальної потреби.

УДМС України в Полтавській області.

В ОБЛАСТІ ЗАПРОВАДЖУЮТЬ СИСТЕМУ «БЕЗПЕЧНА ПОЛТАВЩИНА»

У Головному управлінні Національної поліції України в Полтавській області в тестовому режимі запрацював моніторинговий центр централізованого відеоспостереження «Безпечна Полтавщина».

Основне завдання програми – аналіз місць дорожньо-транспортних пригод.

Нині в усіх районах на основних автодорогах, зокрема й на найбільшому автошляху Київ – Харків – Довжанський, встановили 42 відеовузли, які складаються з 119 камер.

Т.в.о. голови облдержадміністрації Дмитро Лунін зазначив, що з наступного року планують збільшити кількість відеовузлів.

«За допомогою цієї системи правоохоронці, рятувальники й інші служби одночасно зможуть моніторити й аналізувати ситуацію по всій території Полтавщини, – сказав Дмитро Лунін. – Обласна влада спільно з правоохоронцями приділяють безпеці жителів регіону значну увагу. Тож запуск такої системи послужить наведенню порядку на дорогах нашого регіону».

Вся інформація з камер надходить до моніторингового центру в Головному управлінні Нацполіції в Полтавській області. Як на практиці функціонує

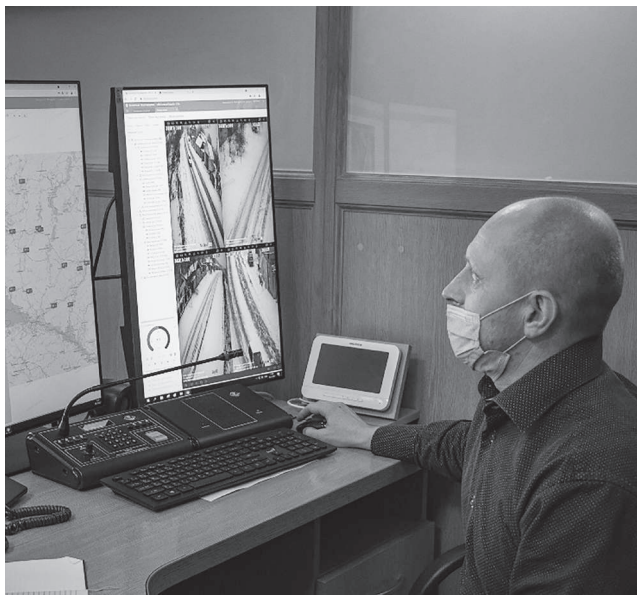

«Безпечна Полтавщина», оглянув заступник голови облдержадміністрації з питань цифрового розвитку, цифрових трансформацій і цифровізації (CDTO) Ігор Панченко.

«Ці камери фіксують номери, марку й колір автівок, запам'ятовують їхній маршрут і моніторять ситуацію довкола. «Безпечна Полтавщина» – це централізована система, тож до неї зможуть доєднатися камери з відеоаналітикою, які відповідатимуть необхідним технічним вимогам. Це, наприклад, камери територіальних громад, будь-яких установ і організацій або навіть камери, встановлені на будинку чи подвір'ї», – сказав Ігор Панченко.

Заступник начальника ГУНП в Полтавській області – начальник кримінальної поліції, полковник поліції Ігор Король розповів, що така система в рази прискорює роботу поліції та фіксує порушення правил дорожнього руху.

«Якщо сталося ДТП і винуватий покинув місце аварії, то за допомогою системи можна швидко знайти машину. Камери мають потужний зум, відтворюють відео в реальному часі й забезпечують цілодобовий запис», – наголосив Ігор Король.

«Безпечну Полтавщину» створюють коштом обласного бюджету. Реалізують проєкт у межах Стратегії розвитку області на 2021-2027 роки, яку голова Полтавської ОДА презентував на початку цього року.

Полтавська ОДА

5 січня минає два роки,
як перестало битися серденько нашої
люблячої дружини, мами, бабусі, прабабусі
ВАЛЕНТИНИ ГРИГОРІВНИ ЦЬОДИК

Ніколи нам не забути той страшний день і ту страшну хвилину,
коли підступна смерть вирвала тебе від нас.
Перестало битися твоє добре, турботливе серце,
у котрому вистачало тепла для всіх.
Ти пішла із життя залишивши нас у розпачі.
Дім став пусткою, а життя втратило свої барви без Тебе.
Немає таких слів, щоб висловити нашу печаль.
Хай сонечко зігріває Твою останню домівку, хай м'якою і
теплою буде земля, хай добрі Янголи охороняють твій спокій.
Царство Небесне, наша дорога, рідна і незабутня.
У цей скорботний день, хто її знав, пом'яніть тихим словом.
Сумуємо, любимо, пам'ятаємо.
Чоловік, діти, онуки, правнуки.

29 грудня минає 40 днів,
як перестало битися серце нашого дорогого
чоловіка, батька і дідуся
ІВАНА СТЕПАНОВИЧА ЗАКОЛОДЯЖНОГО

Той осінній день для тебе став останнім.
Останній подих – і кінець буття,
Відкрила вічність в мить свої долоні,
Забравши назавжди твоє життя.
Твій вічний сон ніхто не потривожить,
Ніхто не може розбудить.
Хто знав тебе – згада з любов'ю,
Для нас ти завжди будеш жить.
Прости нас, Боже милосердний,
Ми щиро просимо, тебе,
Цю душу в Царстві, пом'янути,
І вічна пам'ять хай живе.
Вічно сумуючі – дружина, діти, онуки.

31 грудня минає 5 років,
як перестало битися серце
нашого дорогого
чоловіка, батька та дідуся
ВІТАЛІЯ ПЕТРОВИЧА СУПРУНА

Як швидко погасло життя,
Як скоро закрилися очі,
Сумуємо ми за тобою,
Сумуєм щодня і щоночі.
Біль утрати не згасне ніколи,
В наших спогадах житимеш ти,
Твою посмішку, погляд і голос
Будем ми пам'ятати завжди.
Сумуємо, пам'ятаємо.
Рідні.

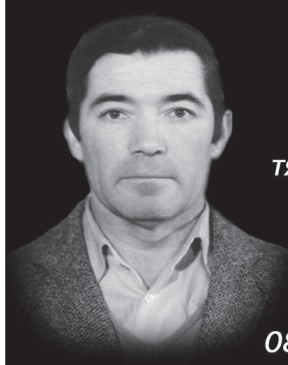

Минають роки
тяжкої скорботи і печалі,
як пішов у вічність
наш тато
ВІТАЛІЙ СЕМЕНОВИЧ СЕМЕНЕНКО
08.02.1939 – 22.12.2009

Зі слізьми на очах схиляємо голови
перед твоєю могилою і світлою пам'яттю.
Нехай у цей день згадають
добрим словом усі, хто тебе знав.
Нехай земля тобі буде пухом,
а душі Царство Небесне.
Діти, онуки, правнучка.

26 грудня пішли з життя
найдорожчі, найрідніші нам
люди - наші батьки
ІВАН ГРИГОРОВИЧ ТА НАДІЯ ОХРІМІВНА ГОРПИНКИ

В один день, з різницею у дві години ваші серця перестали битися.
Як тяжко та боляче нам все це пережити. Біль від утрати немає кінця.
Ви прожили більше ніж пів століття разом і разом пішли у вічність.
Нехай важка земелька вам буде лебединим пухом і вічне Царство в небесах.
Ми вас ніколи не забудем, ви в наших душах і серцях, житимете вічно.
У глибокій скорботі доньки, зяті, онуки та племінниця Ніна з родиною.

5 січня минає рік,
як перестало
битися серце
нашої дорогої,
любимої, веселої
СВІТЛАНИ ВОЛОДИМИРІВНИ ШВИДКОЇ

Біль втрати незгасне ніколи,
в наших спогадах житимеш ти,
твою посмішку, голос і погляд,
будемо ми пам'ятати завжди.
Серце не вірить, душа не сприймає,
що серед нас тебе вже немає.
Земля тобі хай буде лебединим пухом,
і вічне Царство в небесах,
ти завжди в наших душах і серцях.
Спи спокійно, вічний спокій.
Любимо, сумуємо, пам'ятаємо...
Рідні.

Сім'ї В.І. Горового, І.В. Шийки,
М.І. Пісковець, Т.Г. Тригуб,
В.О. Шкіль
висловлюють щирі співчуття
А.М. та Н.М. Бондарям
з приводу тяжкої втрати –
смерті батька
МИХАЙЛА КУЗЬМИЧА БОНДАРЯ

Колишні працівники
Плішивецької сільської ради та
працівники старостату с. Плішивець
висловлюють щирі співчуття
сім'ї А.М. та Н.М. Бондарям
з приводу тяжкої втрати –
смерті батька
МИХАЙЛА КУЗЬМИЧА БОНДАРЯ

25 грудня минуло 40 днів,
як пішов від нас
наш батько, дідусь,
прадідусь
ВАСИЛЬ ДМИТРОВИЧ ЧАЙКА

Вогонь життя раптово згас,
Печаль і смуток серце ранять.
Низький уклін тобі від нас,
І вічна пам'ять.
Сумуємо. Пам'ятаємо.
Діти, онуки та їх сім'ї.

Сім'ї В.М. та Ю.В. Товстоп'ятів
висловлюють щирі співчуття
сусідці Г.І. Бондар та кумам
А.М. та Н.М. Бондарям
з приводу тяжкої втрати –
передчасної смерті чоловіка, батька
МИХАЙЛА КУЗЬМИЧА БОНДАРЯ

Випускники 1969 року 10-Б класу
Гадяцької середньої школи №1
глибоко сумують з приводу смерті
однокласниці
АНТОНІНИ ЛЕОНІДІВНИ КУЩЕНКО (СТРИЖАК)
та висловлюють щирі співчуття її
рідним.

історії з життя

ДЗВІНОК ВІД АНГЕЛА

На старій телефонній будці було безліч «автографів»: хтось надряпав номер телефону, хтось написав «Оля+Коля=любов», іший намалював сердечко... Біля одного з номерів був напис: ангел. Іржа «з'їла» першу цифру і половину другої. Та й телефонного апарату в будці вже не було. Будки доживали свій час.

«Шкода, що не можна зателефонувати ангелові», - подумала Таня. І стало ще сумніше.

- Ви щось загубили? - запитав молодий незнайомець у розгубленої дівчини, яка роззиралася довкола себе.

- Загубила... номер телефону до ангела.

Тепер він дивився на дівчину розгублено і з цікавістю водночас.

- У вас щось трапилось?

Трапилось...

...Таня знала, що мачуха її не любить. Та й Поліна цього не приховувала. Своїх дітей у Поліни не було. І вона їх не хотіла. Павло привів Поліну в їхню квартиру через два роки після смерті дружини. Таня була не проти, аби батько влаштував особисте життя. Але не з цією дівицею. Вона була лише на декілька років старшою за Таню. І абсолютна протилежність покійній Надії.

Найперше, за що взялася Поліна, - викидати речі покійної.

- А навіщо це шмаття буде тут валятися? - відповіла на Танине запитання.

Дівчина забрала материні речі до своєї кімнати. А Поліна кинула навздогін:

- Тепер я тут господиня. Втямила?

Таня була студенткою. Павло мав непоганий заробіток, тому не шкодував грошей для доньки. Тепер же Поліна істерила, що Таня дорого обходиться.

Павло намагався мирити доньку з мачухою, але з цього нічого не виходило.

...Таня нарешті вирішила познайомити батька зі своїм хлопцем. Володя натякав на одруження. Але Таня хотіла спершу отримати диплом, влаштуватися на роботу. Володимир працював звичайним клерком в установі. Але був амбітним. І запевняв, що неодмінно зробить кар'єру. Павлові ймовірний претендент на руку єдиної доньки не вельми припав до душі. Особливо, його вихваляння самого себе. А от Поліна поїдала Володимира очима. Молодий, вродливий, перспективний... І якось «ненароком» розлила на гостя сік.

- Ой, я зіпсувала твою сорочку, - манірно закотила очі. - Давай, заперу.

Володимир віднікувався, але Поліна майже силоміць потягнула хлопця до ванної. Після «порятунку» сорочки обоє повернулися трохи збентежені. Але на це ніхто не звернув уваги. Володимир не раз заводив із Танею розмову про Поліну. Розпитував про те, про се...

...Ось і закінчилося навчання. В Тані була економічна освіта. Проте вчорашній студентці знайти роботу непросто. Тітка Марія, мамина рідна сестра, допомогла влаштуватися в одній з організацій на посаду «старша, куди пошлють», а далі буде видно...

...Павла з сімейством двоюрідний брат запросив на хрестини свого першого онука. Жив у райцентрі. Поліна їхати відмовилася. Сказала, що погано себе почуває. Після роботи зайшла кафе і ось наслідки...

- Мені, хворенькій, буде сумно самій, - скривила жалісливу гримасу. - Коли ви повернетесь?

- Завтра під обід, - пообіцяв чоловік.

Поліна помахала через вікно рукою, і коли автівка рушила, аж підстрибнула від радості. Набрала номер телефону і промуркала:

- Котику, я вільна.

Павло з донькою повернулися вранці. Йому ввечері зателефонували з роботи й попросили, аби чим швидше прийшов до офісу. Повідомити дружину про зміну планів забув. І застав її вдома... з Володимиром.

Таню ноги самі винесли з квартири. Було боляче, образливо і ще бозна як... Лапатий сніг вбирав світ у білі шати. Було гарно й казково. Але в Тані перед очима було зовсім інше: зрада, приниження...

Увечері Таня вперше побачила батька п'яним. А Поліна повзала на колінах і просила пробачення.

- Тату, ні! Такого не пробачають! Ця... зруйнувала твоє життя і моє! Забирай своє, як ти колись казала, шмаття, і йди від нас. Вже!

- Павлику, ти чуєш, що вона...

- Йди, йди, - сказав чоловік.

А Володимир намагався помиритися з Танею. Називав мачуху спокусницею. Але коханий був уже її минулим...

Павло став мовчазним. Довго затримувався на роботі. Благо, після тяжкого похмілля до пляшки більше не тягнуло. Таня також не поспішала додому. Бродила засніженим холодним містом. Душа ще не переболіла...

...- Дівчино, ви скоро перетворитесь на крижану бурульку біля цього раритету, - знову заговорив незнайомець. І усміхнувся: - От ви про що... Номер телефону ангела. Значить, у вас справді кепські справи. А, знаєте, візьміть мою візитку. Тут - номер телефону. Побуду вашим ангелом. Таня машинально на клаптику паперу написала й свій номер, хоча незнайомець про це не просив. А його візитку викинула у найближчу урну, навіть не глянувши на неї.

Згодом незнайомець зателефонував.

- Ви хто? - запитала Таня, почувши у слухавці чужий голос.

- Ваш ангел.

- Хто???

- Тоді, біля раритетної телефонної будки, я не встиг сказати вам своє ім'я. Святослав. А по-батькові Ігорович. Для вас просто ангел. Святослав викладав психологію в одному з навчальних закладів. Його вважали хорошим спеціалістом, хоча був наймолодшим серед викладачів. Він розумів: у цієї дівчини якісь проблеми. А ще його зачепило, коли вона так безнадійно говорила про ангела. Таня відкрила Святославові свою душу. А він їй згодом своє серце. Вони часто й довго розмовляли по телефону. Зустрілися, коли в Тані було день народження. Святослав подарував їй букет квітів і кумедного ангелика. А потім прийшло кохання. Невдовзі Таня зі Святославом побралися. Очікували народження донечки. Таня й подумати не могла, що нове випробування не забариться...

Вона поверталася з аптеки - купувала ліки маленькій, коли на тротуар влетів п'яний молодик на автівці. Після лікарні потрібна була реабілітація. Найбільше постраждали ноги. Ходити поки не могла.

Студенти бачили свого викладача з дружиною в інвалідному візку.

- Хіба таку можна кохати? - перемовлялися між собою дівчата й безцеремонно стріляли очима на Святослава Ігоровича. Звідкіля їм було знати, що він Таню на руках носить. Телефонує їй між парами. Поспішає додому до своїх дівчаток. І вірить: терпіння, підтримка та любов - лікують.

- Я - сильна. Я - мушу. Ще трішки, моє сонечко і ми навчимося ходити, - повторювала Таня крізь біль і сльози донечці, виконуючи вправи, рекомендовані лікарем...

...Це був один із найщасливіших Таниних днів. Вона самотужки пройшлася до ліжечка маленької. Доня сміялася. Щось лепетала, наче все розуміла. А Таня набирала номер телефону свого коханого ангела.

Ольга Чорна.

Астрологічний гороскоп

3 - 9 січня 2022 року

ОВЕН (21.03 - 20.04). Ви можете стати прекрасним організатором святкових вечірок. Але плануйте тільки ті справи, які вам під силу, щоб не відчувати розчарувань, якщо ви щось не встигнете зробити. У вівторок не базікайте зайвого і пам`ятайте, що стислість - сестра таланту. Різдво бажано відзначити у вузькому сімейному колі. В кінці тижня можуть повторитися події кінця минулого року.

ТІЛЕЦЬ (21.04 - 21.05). Цього тижня не давайте волю власній недовірливості, інакше нічого продуктивного вам зробити не вдасться. Ви будете дуже критично налаштовані до себе і до оточуючих. Якщо ви схильні до ризикованих дій, можете наперед приготуватися до поразки. В середу вас може підбадьорити нова і дуже цікава ідея, цього дня все задумане здійсниться завдяки допомозі друзів і близьких. Вихідні можуть виявитися цікавими, але досить утомливими днями.

БЛИЗНЮКИ (22.05 - 21.06). Ваш рішучий настрій і бойовий характер дозволять подолати багато перешкод. Втім, вам не доведеться боротися за своє щастя, воно саме постукає у ваші двері. На вас чекає приємна подорож, цікаве спілкування і яскраві миті. Ви відчуєте енергію і радість життя. І відмінно проведете зимові канікули.

РАК (22.06 - 23.07). Цього тижня вам можуть знадобитися такі якості, як спокій, тактовність і витримка. Ваш авторитет серед колег зросте. Небажана легковажність у спілкуванні. Намагайтеся також нічого без зайвої необхідності не обіцяти. Краще займіться налагодженням нових зв`язків і контактів. Дійте самі, на свій страх і ризик. Шукати чужої поради слід лише у виняткових ситуаціях. Уникайте різких життєвих змін і дуже дорогих покупок.

ЛЕВ (24.07 - 23.08). Цього тижня не слід поспішати з висновками і, тим більше, з рішеннями, наскільки б ясною вам не здавалася ситуація. Напевно знайдеться неврахований нюанс, який розфарбує всю картину зовсім інакше. Прислухайтеся до голосу своєї інтуїції, вона підкаже вірну ідею, але не утілюйте її в життя раніше п`ятниці. Тиждень буде вдалим для нових знайомств і налагодження ділових відносин. Родичі можуть спантеличити вас своїми проблемами прямо за святковим столом.

ДІВА (24.08 - 23.09). Приймайте себе та оточуючих такими, які вони є, забудьте про стереотипи, спробуйте бути природніше і простіше. Початі в середу справи вдадуться, не пропустіть цей момент, особливий успіх принесуть зусилля в інтелектуальній сфері та в роботі з інформаційними потоками. У четвер ви можете бути надмірно запальні й дратівливі через те, що все йде не так, як вам би хотілося. Але не тримайте зла і будьте великодушні. Непередбачуваним і вельми емоційним буде спілкування з близькими людьми в кінці тижня.

ТЕРЕЗИ (24.09 - 23.10). Цього тижня добре буде ясно побачити мету, до якої ви прагнете. Метання і сумніви перешкодять вам досягти її. Ви в змозі вирішити свої проблеми самі, і почати тут потрібно з того, щоб, принаймні, не створювати зайвих проблем іншим - відразу стане легше жити. Ваша енергія б`є ключем, причому у всіх напрямках.

СКОРПІОН (24.10 - 22.11). Життя, схоже, стає гармонійніше і спокійніше. Варто ловити момент і радіти буттю. Труднощі теж можуть з`явитися на шляху, але не треба їх боятися. Ви зможете їх подолати. Будьте наполегливі - це ключ до успіху. Цього тижня успішною буде боротьба зі шкідливими звичками: ви не тільки справитеся з ними, але й допоможете іншим людям. Вихідні обіцяють масу позитивних емоцій і вражень.

СТРІЛЕЦЬ (23.11 - 21.12). Призвіть на допомогу працездатність, сумлінність і пунктуальність, і ви будете приречені на успіх. Вірогідні незначні конфлікти в сім`ї, але, якщо ви не страждаєте зайвою образливістю, то, побачивши свої помилки і виправивши їх, ви тільки виграєте і станете ближчі. Субота підходить для відпочинку на природі або лижної прогулянки.

КОЗЕРІГ (22.12 - 20.01). Перша половина тижня може виявитися вельми напруженою. У вівторок і середу бажано не ухвалювати важливих рішень ні в особистому житті, ні в професійній сфері. Намагайтеся уникати конфліктів і суперечок в сім`ї. Друга половина тижня буде сприятлива для творчих планів і задумів, але без своєчасної реалізації вони обернуться пшиком. Не виключені дальні поїздки, подорожі, зустрічі з цікавими людьми.

ВОДОЛІЙ (21.01 - 19.02). У понеділок не відмовляйтеся від допомоги друзів, але не варто і форсувати події. Бажано не піддавати себе невиправданому ризику, вирішивши подолати надто велику висоту. Вам дуже багатьом доведеться пожертвувати, а втрати можуть бути невиправними. Зараз вам потрібні прямота і щирість, не варто мовчати і приховувати те, що вас хвилює.

РИБИ (20.02 - 20.03). Цього тижня ви можете дуже захопитися побудовою стратегічних планів, краще зайнятися вирішенням насущних проблем. Вівторок - не кращий час, щоб з`ясовувати стосунки з близькими. Тиждень буде повний подій і зустрічей, переконайтеся, що вас розуміють правильно. Не дозволяйте безпідставним тривогам і сумнівам турбувати вас, перш ніж вірити чуткам, спробуйте з`ясувати їх джерело.

ОБЕРЕГИ В ТВОЄМУ ЖИТТІ - МАЮТЬ БУТИ В КОЖНІЙ ХАТІ

Звичай прикрашати домівки оберегами — походить із сивої давнини. Наші предки виготовляли їх власноруч із природніх матеріалів. Обереги захищали оселю від лихого ока, несли добробут, мир, любов та навіть лікували. Універсального оберега, який би зробив все вищеперераховане реальністю – не було. Кожен оберіг мав свою окрему, важливу функцію. Велике значення мав не лише сам оберіг, але й місце, у якому його розміщували в хатині.

Рушники - вони захищали дім та всю родину від «лихого ока». Рушники вішали над святими образами, які колись були у кожній хаті, над фотокартками рідних — для того, щоб вони оберігали цих людей від злої долі. Розміщували над вікнами й дверима, бо вишивка на його кінцях не пускала в дім злих духів. Особливою силою наділяються речі, які переходять від покоління до покоління. Досить часто сімейним оберегом був весільний рушник. Цей сильний та наділений любов'ю оберіг був й чудовим елементом декору.

Посуд - наші предки користувалися глиняним посудом, який, як правило, виготовляли власноруч. Не зважаючи на те, що посуд був простим, в нього вкладали найтепліші думки. Якщо ж посуд купували, то обов'язково слухали, що він «говорить». Наприклад горщики, які є символом життя, розрізняли за тембром: «горщик» — чоловік і «горщиця» — жінка. Щоб у домі панувала злагода, потрібно мати у господарстві і горщики, і горщиці. Кожен з нас знає повір'я, що вдома не варто зберігати надбитий посуд. Таке твердження виникло тому, що посуд вважали живим. Він, як і людина: народжувався, жив і помирав. Надщерблений, розбитий глечик чи тарілку слід було закопувати в землю.

Підкова - символ удачі, щастя, достатку і оберіг від злих сил. Існувало повір'я, що злий дух ходить колами, але дійшовши до того місця, де підкова розірвана, він змушений повертати назад. Через це й підкову вішали над всіма місцями в домі, через які може проникнути злий дух: дверима, вікнами, піччю тощо. Кріпити підкову над дверима повинен господар будинку разом з господинею. Потрібно позитивно налаштуватися, думати про хороше, про успіхи в справах і про таємні бажання. Знайти підкову – було знаком, що зовсім скоро вам неабияк пощастить.

Образ - зранку і ввечері до образів молилися, зверталися через них до Бога. Образи прикрашали вишитими рушниками, які господині вишивали власноруч. Образи берегли домівку від всього лихого, несли мир і спокій.

Дзвін - він означає захисний купол небес. Дзвін може не тільки відганяти від будинку зло, але і знищувати біду, що вже зайшла в будинок. Ритмічні і водночас мелодійні удари дзвону символізують час що минає, бій дзвонів пов'язують з весіллям, перемогою або молитвою.

Покуть - за давнім звичаєм, у традиційній селянській оселі вважався найсвятішим місцем. Розміщувався він, як правило, по діагоналі від печі й обов'язково «обличчям до сонця», тобто на схід. За первісних часів це було місце пращурів. Пізніше на покуті ставили Дідуха – духа дідів, предків роду, і кутю – ритуальну страву для померлих душ.

Звідси, очевидно, й назва – покуть, тобто місце для куті; а можливо, від «по куту». Отже, покуть був своєрідним домашнім вівтарем. Біля нього вивішували писанку, котра мала оберігати родину од грозових блискавок, пожеж, злих духів. Пізніше, із запровадженням християнства, тут знайшлося місце для божниці з іконами, а сам покуть завішували спеціальним рушником, який в народі називали божником.

«БМ»

Знаки	ОВЕН	ТЕЛЕЦЬ	БЛИЗНЮКИ	РАК	ЛЕВ	ДІВА	ТЕРЕЗИ	СКОРПІОН	СТРІЛЕЦЬ	КОЗЕРІГ	ВОДОЛІЙ	РИБИ
Дата народження	21.03 - 20.04	21.04 - 21.05	22.05 - 21.06	22.06 - 23.07	24.07 - 23.08	24.08 - 23.09	24.04 - 23.10	24.10 - 22.11	23.11 - 21.12	22.12 - 20.01	21.01 - 19.02	20.02 - 20.03
Стихія	Вогонь	Земля	Повітря	Вода	Вогонь	Земля	Повітря	Вода	Вогонь	Земля	Повітря	Вода
Планета	Марс	Венера	Меркурій	Місяць	Сонце	Меркурій	Венера	Плутон	Юпітер	Сатурн	Уран	Нептун
Колір	Червоний на білому	Зелено-жовтий	Трояндовий	Світло-зелений	Червоний	Темно-синій з білим	Темно-синій	Оранжевий, жовтий	Яскраво червоний	Бронзовий з білим	Синій з білим	Сніжно-білий
Квітка	Жасмин	Конвалія	Троянда	Жимолость	Гладіолус	Айстра	Нагідки	Хрезантема	Нарцис	Гвоздика	Фіалка	Лілія біла
Камінь	Діамант	Смарагд	Агат	Рубін	Сердолік	Сапфір	Опал	Топаз	Бірюза	Гранат	Аметист	Геліотроп
Талісман	Молот	Сова	Змія	Конюшина	Сонечко	Коник	Серце	Хрущ	Підкова	Чорний кіт	Ключ	Вузол
Метал	Залізо	Мідь	Алюміній	Срібло	Золото	Платина	Мідь	Залізо	Олово	Свинець	Свинець	Олово
Місця сили	Стадіон	Сади, театри	Гори, ярмарки	Ліси, моря, річки	Церкви, зібрання	Базар, ресторан	Бенкетні зали	Фонтани, термальні води	Поїздки	Пустелі	Кінотеатри, Вокзали	Річки, млини
Числа	7,47,87	5,25,75	3,13,33	2,12,72	1,81,91	3,23,33	5,25,35	7,47,87	4,14,24	8,18,28	9,39,49	4,14,24
Дні	Вівторок	П'ятниця	Середа	Понеділок	Неділя	Середа	П'ятниця	Вівторок	Четвер	Субота	Субота	Четвер
Небезпечні дні	П'ятниця	Вівторок	Четвер	Субота	Субота	Четвер	Вівторок	П'ятниця	Середа	Понеділок	Неділля	Середа
Характерні риси	Підбурювання	Терпимість	Ідеалізм	Роздумування	Допитливість	Самолюбство	Розуміння	Емоційність	Освіченість	Меркантильність	Аналітичність	Спроглядальність
Спорідненість душ	Лев, Стрілець, Овен	Діва, Козеріг, Телець	Терези, Водолій, Близьнюки	Скорпіон, Риби, Рак	Стрілець, Овен, Лев	Козеріг, Телець, Діва	Водолій, Близнюки, Терези	Риби, Рак, Скорпіон	Овен, Лев, Стрілець	Телець, Діва, Козеріг	Близнюки, Терези, Водолій	Рак, Риби, Скорпіон
Дружба, Любов	Близнюки, Водолій	Рак, Риби	Лев, Овен	Діва, Телець	Трези, Близнбки	Скорпіон, Рак	Стрілець, Лев	Козеріг, Діва	Водолій, Терези	Риби, Скорпіон	Овен, Стрілець	Телець, Козеріг
Відсутність взаєморозуміння	Козеріг, Рак	Лев, Водолій	Риби, Діва	Овен, Терези	Телець, Скорпіон	Близнюки, Стрілець	Рак, Козеріг	Лев, Водолій	Діва, Риби	Терези, Овен	Скорпіон, Телець	Стрілець, Близнюки
Протилежність	Терези	Скорпіон	Стрілець	Козеріг	Водолій	Риби	Овен	Телець	Близнюки	Рак	Лев	Діва

Автор М. Ніконенко

Обласний інформаційно-рекламний тижневик
«Базар Медіа в Україні»
Свідоцтво про реєстрацію
ПЛ № 448 від 27.03.2002 р.
Свідоцтво про перереєстрацію
ПЛ № 612 від 02.03.2004 р.
Обсяг 10 ум. аркушів.

Засновник і видавець, шеф-редактор: Олександр Товстий.
Відповідальний секретар
Валентина Йотка.
Кореспонденти:
Оксана Кириченко
Влад Лидзарь

Верстка:
Ярослав Насменчук

Реклама: Олена Товста
Р/р 26005417409001 в ПРУ КБ «ПриватБанк», МФО 331401, ЗКПО 2814915271.
Редакція не завжди поділяє погляди авторів.

Відповідальність за достовірність інформації несе автор публікації та рекламодавець.
Редакція не несе відповідальність за якість друку.

Адреса редакції: 37300, м. Гадяч, вул. Гетьманська, 62-б.
Тел. 3-34-67, 0508011885
Газета віддрукована:
ТОВ «Асмі»
36000, м. Полтава, вул. Міщенка, 2
Зам. 17676 Наклад 3300

Люкс Авто СТО
ФОП Клітинський В.Л.
Надаємо послуги по ремонту MERCEDES Sprinter та інших авто
ремонт ходової
заміна мастила АКПП
заміна форсунок
комп'ютерна діагностика
зварювальні роботи
Доставка запчастин
Тел. 0954150009

Люкс Авто
Пасажирські перевезення
ГАДЯЧ – КИЇВ
ЩОДЕННО
з ГАДЯЧА: 4.00,13.00,14.00
Універмаг «Росія» («Єва»)
з КИЄВА: 8.30,18.00,19.00
Центральний автовокзал біля фабрики «Рошен»
Приймаються замовлення на екскурсійні поїздки
Тел.: 0502300185, 0506539194, 0679645192
Ліц. АД № 038426

Магазин «Варяг» ФОП Литвиновський Г.М.
- Вхідні металеві та міжкімнатні двері
- Ролети тканинні та захисні
- Металопластикові вікна та двері
- Горизонтальні та вертикальні жалюзі
- Комплексний ремонт житла
- Натяжні стелі
- Профнастил та металочерепиця
- Утеплення фасадів

м. Гадяч вул. Полтавська,43
вул. Полтавська,117 б
м. Зіньків вул. Воздвиженська, 46
тел. 0664375053, 0956843543

ГАДЯЧ – КИЇВ
ПАНАВТО
страхування пасажирів
ЩОДЕННІ ПОЇЗДКИ

З ГАДЯЧА:	З КИЄВА:
3:30	8:00
6:30	13:30
12:30	17:00
13:00	18:00
15:00	19:00

ч/з Заводське, Лохвицю на центральний автовокзал ст.м. Деміївська
Бронювання місць за тел.: (ПРАЦЮЄМО НА ЗАМОВЛЕННЯ)
офіс: 0503048097, 0687777151
Ліц. АВ № 199372

ЛЮТЕНЬКА – КИЇВ
страхування пасажирів
ПАНАВТО
через Гадяч - Заводське - Лохвицю

з с. Лютенька -	з м. Гадяч -	з м. Київ -
12-30	13-00	17-00
14-00	15-00	19-00

ЩОДЕННІ ПОЇЗДКИ на центральний автовокзал ст.м. Деміївська
Бронювання місць за тел.: (ПРАЦЮЄМО НА ЗАМОВЛЕННЯ)
офіс: 0503048097, 0687777151, 0955355523
Ліц. АВ № 199372

ПАНАВТО ПРОПОНУЄ НА ЕКСКУРСІЙНІ ТА ІНШІ ЗАМОВЛЕННЯ
автобуси Mercedes Sprinter
НА ВЕСІЛЛЯ
джипи та легкові авто
095-53-555-23, 050-304-80-97, 068-7777-151

ЩОДЕННІ ПАСАЖИРСЬКІ ПЕРЕВЕЗЕННЯ
ГАДЯЧ – КИЇВ

з ГАДЯЧА	з КИЄВА
5.30	13.00
8.30	16.00
16.00	21.00

цент. автовокзал, біля
Ліцензія АЕ №268203
Приймаємо замовлення на екскурсійні поїздки, а також індивідуальні замовлення
Довідки та бронювання місць за телефонами:
диспетчер 0955015055, 0988514195

ТВОЇ ВІКНА
ОКОШКО
ВІКНА•ДВЕРІ
вхідні та міжкімнатні
БАЛКОНИ
ЖАЛЮЗІ
горизонтальні • вертикальні
день і ніч • рулонні штори
ПІДВІКОННЯ
ВІДЛИВИ • ВІДКОСИ
0952057565
пл. Соборна, 13
УТЕПЛЕННЯ ТА РЕМОНТ

Послуги маніпулятора, екскаватора, грейдера, навантажувача, вантажних перевезень, снігоочисної техніки.
ДОРОЖНЬО-БУДІВЕЛЬНА КОМПАНІЯ **GRANDSTROY**
тел. 0996263674

КСП «Зелений Гай»
пропонує власникам земельних ділянок (паїв)
ПЕРЕДАТИ ЇХ У ОРЕНДУ
НА ВИГІДНИХ УМОВАХ:
1.виплата орендної плати починаючи з 12 % від нормативної оцінки землі;
2. грошове заохочення при укладанні договору;
3.своєчасна виплата орендної плати;
4.виплата на поховання пайовика;
5.переоформлення спадщини;
Зв: м. Гадяч, вул. Першотравнева, 148.
Тел. 0955790116

Хвилинка
Графік роботи:
пн-пт - з 8.00 до 20.00
сб - з 8.00 до 18.00
нд - з 8.00 до 15.00
Тел. 0995175781

Кафе-магазин
Страви домашньої кухні
Випічка вроздріб та на замовлення
ДОСТУПНІ ЦІНИ
Смачно готуємо!
Вул. Драгоманова, 16
(приміщення гуртожитку коледжу культури)

АГРОСТИЛЬ
Запрошуємо до співпраці власників земельних часток (паїв)
Ми пропонуємо різні варіанти співпраці:
- Орендуємо земельні ділянки на 7 та більше років;
- За бажанням власників придбаємо земельні ділянки на вигідних умовах.

Умови:
- за укладення договору оренди земельної ділянки відразу сплачуємо мотиваційні кошти за кожен 1 га площі земельної ділянки!
- юридичний супровід на час укладання договору!
- повний соціальний пакет для наших пайовиків!
- висока орендна плата та приємні бонуси!

За детальною інформацією телефонуйте за номером: 095 204 77 73

ПОСЛУГИ СПЕЦТЕХНІКИ
Навантажувача JCB
Ліктьової вишки
Міні-екскаватора
Крана маніпулятора
Вантажні перевезення КАМАЗ по Україні
Тел. 099 221 01 75

ФОП Литвиновський С.М.
- металопластикові вікна та двері;
- металеві двері;
- жалюзі та ролети;
- металочерепиця;
- гнуття та порізка металу;
- будівництво (утеплення фасадів);
- системи водовідведення

м. Гадяч, вул. Тельмана, 28
Тел.: 0669958160
okna_ua2013@ukr.net

АСЕНІЗАЦІЙНІ ПОСЛУГИ
замовлення приймаємо з 9.00 до 17.00
об'єм від 2 до 10 м.куб.
тел. 0993357077, 0683939357

ДИЗАЙН
ВІЗИТОК
ФЛАЄРІВ
ПЛАКАТІВ
Let's talk!
тел. 0508011885

ПОСЛУГИ САНТЕХНІКА
- заміна опалювальних приладів
- встановлення водонагрівача
- встановлення лічильників
- заміна раковин, унітазів

Надаємо гарантію на виконану роботу!
КВА з нами надійно (066) 859-42-26

Ритуал магазин
З 8:00 до 16:00 без перерви та вихідних
неділя 8:00- 13:00
Пам`ятники будь-якої складності з граніту та мармурової крихти.
Меморіальні дошки, таблички, овали.
Ритуальні товари, ритуальний одяг (костюми та сукні)
Широкий вибір трун (20 видів)
Надаємо ритуальні транспортні послуги
м. Гадяч, пл. Соборна, 9.
Тел. 0509577548, 0509498595, 0992492972

Магазин «РИТУАЛЬНІ ТОВАРИ»
- пам'ятники з граніту, мармурової крихти
- таблички, овали
- все для поховання (одяг та інше)

ПАМ'ЯТНИКИ
від 1200 грн
Понеділок - Неділя з 8.00 до 17.00
(без перерви та вихідних)
м. Гадяч, вул. Героїв Майдану, 40/2 (р-н Малого кругу).
Тел.: 0501881470, 0987259952, 0501881471

Декор магазин
САЛОН-МАГАЗИН ВІКОН ТА ДВЕРЕЙ
МЕТАЛОПЛАСТИКОВІ вікна та двері
Вхідні та міжкімнатні двері
ЖАЛЮЗІ, ЗАХИСНІ РОЛЕТИ
Металочерепиця та профнастил
Тротуарна плитка
МІЖКІМНАТНІ ДВЕРІ - 29 % ЗНИЖКА ДО 17.12.2021 Р
Продаж Встановлення Гарантія
м. Гадяч, вул. Героїв Майдану (Леніна), 2а, прим. № 5 (в р-ні ун. "Росія")
Тел.: (05354) 3-14-00, 0509844771, 0952519000
dekor-71@ukr.net